

AÑO XIV. NÚMERO 55

PUBLICACIÓN SOCIOCULTURAL

INVIERNO 2015

# LUGAR DE ENCUENTRO

DESDE ALHAURÍN EL GRANDE



*Felices fiestas*

ALHAURÍN DE LA TORRE  
Agenda navideña  
Noticias

CÁRTAMA  
Actualidad informativa

ENTREVISTA  
**Toñi Ledesma**  
ALHAURÍN EL GRANDE

ASOCIACIÓN  
**Un Sí x la Vida**  
*de cerca*

ÁLORA  
Mercado de Navidad

**Y además**  
Artículos de investigación  
Vinos  
Salud  
Peluquería canina  
Mundo animal

SUPLEMENTO  
VALLE DEL GUADALHORCE  
SIERRA DE LAS NIEVES  
Y MÁLAGA



*Sigue toda la actualidad a diario en*

**[www.revistalugardeencuentro.com](http://www.revistalugardeencuentro.com)**

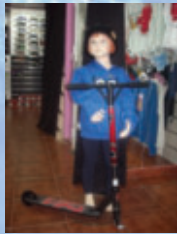
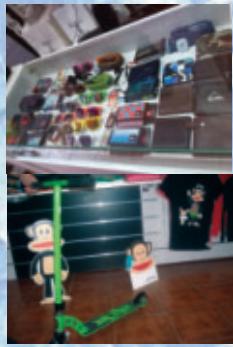

## LAS MEJORES MARCAS



**Tel. 951 511 748**

*Avd. Reyes Católicos nº 77  
Alhaurín de la Torre*

**Tu tienda de ropa surfera de Alhaurín y Comarca para los amantes del skate y scooters**



**Dépósito Legal:** MA-963-2002.

**Edición Invierno 2015. Vigente hasta Marzo 2015**

**Dirección y Departamento Comercial:**  
Salvador Aragón Serrano.

**Maquetación Portada:**  
Juan Antonio Rueda Fernández.

**Fotografía de Portada:**  
"Piña de la Sierra en la noche" Juan Antonio Rueda Fernández.

**Han colaborado en este número:**  
Mercedes López, Juan José Plaza, Salvador David Pérez, Noel González, Párroco Javier Hernández, Áreas Prensa Ayuntamientos Alhaurín el Grande, Alhaurín de la Torre, Álora y Cártama

**Imprime:** 

**Teléfono Contacto Revista:**  
697-389-176

**Correo Electrónico:**  
revista\_lugar\_de\_encuentro@hotmail.com

**Lugar de Encuentro no se responsabiliza de las opiniones y comentarios efectuados en esta publicación por parte de nuestros colaboradores.**

**Queda prohibida la reproducción total o parcial de cualquier parte de la revista (textos, imágenes o cualquier otro contenido) sin autorización escrita por parte del editor.**

**ORGANISMOS COLABORADORES:**



Ayuntamiento de Alhaurín el Grande.



Ayuntamiento de Alhaurín de la Torre.



Ayuntamiento de Álora.



Asociación de Empresarios de Alhaurín el Grande.



Diputación Provincial de Málaga.



Ayuntamiento de Cártama.



¡Siguenos en twitter y facebook!

## “EDITORIAL”

### ENTRE AGENDAS Y MANTECADOS

Se resiste el invierno a acariciar nuestras caras y aún así la maquinaria de nuestras emociones y nuestros mercados se preparan sin descanso para la llegada de las fechas navideñas. Pronto estaremos decorando el árbol, poniendo el Belén y cuadrando la agenda para acudir a todas las comidas y cumplir como buenos comensales. Además, los que gozan de cantar afinan sus voces e instrumentos a ritmo de villancico, de mantecados y aguardiente. Y mientras todo este trajín nos inunda, Lugar de Encuentro se prepara para estar en la calle con número 55, Invierno 2015. Un número ampliado a treinta y dos páginas gracias a la confianza de los anunciantes en esta campaña de Navidad y Año Nuevo.

Pero no se preocupen, no todo será publicidad. Nuestras páginas están repletas de contenido: entrevistas, los eventos culturales de estas fechas, el Mercado Navideño de Álora, el encuentro con la Asociación “Un sí por la vida”, además de la información de la comarca y los contenidos habituales de peluquería canina, vinos, mundo animal, salud, entre otros.

En definitiva, Lugar de Encuentro en estado puro para decorar estas fechas y dar calor a tu mente.

En nombre de todo el equipo, ¡Feliz Navidad y Feliz 2015!

### “Calendario 2015”

#### Fiestas Locales Comarca del Guadalhorce y Málaga

| ENERO |    |    |    |    |    |    | FEBRERO |    |    |    |    |    |    | MARZO |    |    |    |    |    |    | ABRIL |    |    |    |    |    |    |
|-------|----|----|----|----|----|----|---------|----|----|----|----|----|----|-------|----|----|----|----|----|----|-------|----|----|----|----|----|----|
| L     | M  | X  | J  | V  | S  | D  | L       | M  | X  | J  | V  | S  | D  | L     | M  | X  | J  | V  | S  | D  | L     | M  | X  | J  | V  | S  | D  |
| 1     | 2  | 3  | 4  | 5  | 6  | 7  | 1       | 2  | 3  | 4  | 5  | 6  | 7  | 1     | 2  | 3  | 4  | 5  | 6  | 7  | 1     | 2  | 3  | 4  | 5  | 6  | 7  |
| 8     | 9  | 10 | 11 | 12 | 13 | 14 | 8       | 9  | 10 | 11 | 12 | 13 | 14 | 8     | 9  | 10 | 11 | 12 | 13 | 14 | 8     | 9  | 10 | 11 | 12 | 13 | 14 |
| 15    | 16 | 17 | 18 | 19 | 20 | 21 | 15      | 16 | 17 | 18 | 19 | 20 | 21 | 15    | 16 | 17 | 18 | 19 | 20 | 21 | 15    | 16 | 17 | 18 | 19 | 20 | 21 |
| 22    | 23 | 24 | 25 | 26 | 27 | 28 | 22      | 23 | 24 | 25 | 26 | 27 | 28 | 22    | 23 | 24 | 25 | 26 | 27 | 28 | 22    | 23 | 24 | 25 | 26 | 27 | 28 |
| 29    | 30 | 31 |    |    |    |    | 29      | 30 | 31 |    |    |    |    | 29    | 30 | 31 |    |    |    |    | 29    | 30 | 31 |    |    |    |    |

| MAYO |    |    |    |    |    |    | JUNIO |    |    |    |    |    |    | JULIO |    |    |    |    |    |    | AGOSTO |    |    |    |    |    |    |
|------|----|----|----|----|----|----|-------|----|----|----|----|----|----|-------|----|----|----|----|----|----|--------|----|----|----|----|----|----|
| L    | M  | X  | J  | V  | S  | D  | L     | M  | X  | J  | V  | S  | D  | L     | M  | X  | J  | V  | S  | D  | L      | M  | X  | J  | V  | S  | D  |
| 1    | 2  | 3  | 4  | 5  | 6  | 7  | 1     | 2  | 3  | 4  | 5  | 6  | 7  | 1     | 2  | 3  | 4  | 5  | 6  | 7  | 1      | 2  | 3  | 4  | 5  | 6  | 7  |
| 8    | 9  | 10 | 11 | 12 | 13 | 14 | 8     | 9  | 10 | 11 | 12 | 13 | 14 | 8     | 9  | 10 | 11 | 12 | 13 | 14 | 8      | 9  | 10 | 11 | 12 | 13 | 14 |
| 15   | 16 | 17 | 18 | 19 | 20 | 21 | 15    | 16 | 17 | 18 | 19 | 20 | 21 | 15    | 16 | 17 | 18 | 19 | 20 | 21 | 15     | 16 | 17 | 18 | 19 | 20 | 21 |
| 22   | 23 | 24 | 25 | 26 | 27 | 28 | 22    | 23 | 24 | 25 | 26 | 27 | 28 | 22    | 23 | 24 | 25 | 26 | 27 | 28 | 22     | 23 | 24 | 25 | 26 | 27 | 28 |
| 29   | 30 | 31 |    |    |    |    | 29    | 30 | 31 |    |    |    |    | 29    | 30 | 31 |    |    |    |    | 29     | 30 | 31 |    |    |    |    |

| SEPTIEMBRE |    |    |    |    |    |    | OCTUBRE |    |    |    |    |    |    | NOVIEMBRE |    |    |    |    |    |    | DICIEMBRE |    |    |    |    |    |    |
|------------|----|----|----|----|----|----|---------|----|----|----|----|----|----|-----------|----|----|----|----|----|----|-----------|----|----|----|----|----|----|
| L          | M  | X  | J  | V  | S  | D  | L       | M  | X  | J  | V  | S  | D  | L         | M  | X  | J  | V  | S  | D  | L         | M  | X  | J  | V  | S  | D  |
| 1          | 2  | 3  | 4  | 5  | 6  | 7  | 1       | 2  | 3  | 4  | 5  | 6  | 7  | 1         | 2  | 3  | 4  | 5  | 6  | 7  | 1         | 2  | 3  | 4  | 5  | 6  | 7  |
| 8          | 9  | 10 | 11 | 12 | 13 | 14 | 8       | 9  | 10 | 11 | 12 | 13 | 14 | 8         | 9  | 10 | 11 | 12 | 13 | 14 | 8         | 9  | 10 | 11 | 12 | 13 | 14 |
| 15         | 16 | 17 | 18 | 19 | 20 | 21 | 15      | 16 | 17 | 18 | 19 | 20 | 21 | 15        | 16 | 17 | 18 | 19 | 20 | 21 | 15        | 16 | 17 | 18 | 19 | 20 | 21 |
| 22         | 23 | 24 | 25 | 26 | 27 | 28 | 22      | 23 | 24 | 25 | 26 | 27 | 28 | 22        | 23 | 24 | 25 | 26 | 27 | 28 | 22        | 23 | 24 | 25 | 26 | 27 | 28 |
| 29         | 30 | 31 |    |    |    |    | 29      | 30 | 31 |    |    |    |    | 29        | 30 | 31 |    |    |    |    | 29        | 30 | 31 |    |    |    |    |



@lugarencuentro  
www.facebook.com/pages/Revista-Lugar-de-Encuentro/200285920060810



**Alhaurín el Grande:** Feria 28 y 29 de mayo.

**Alhaurín de la Torre:** San Sebastián 20 de enero y San Juan 24 de junio.

**Álora:** Virgen de Flores 8 de septiembre y Feria 31 de julio.

**Cártama:** Feria 23 de abril y San Isidro 15 de mayo.

**Málaga:** San Ciriaco y Santa Paula 18 de junio y Virgen de la Victoria 8 de septiembre.



**DECORACIÓN DE BODAS Y EVENTOS**

**ARREGLOS FLORALES \* PLANTAS**

**REGALOS EXCLUSIVOS**

**DETALLES DEL HOGAR \* FLORES**

Telf. 679 601 669  
LABIZNAGAFLORISTERIA@GMAIL.COM 

Ctra. de Cártama, 22 L3 - 29120 Alhaurín el Grande

**GOBERNA FLAMENCA**  
**LOS PEROLES**

Avda. Las Américas s/n  
29130 Alhaurín de la Torre  
tabalaolosperoles@gmail.com

Información y Reservas: 952 42 66 24- 632 390 705

*No te pierdas estas navidades nuestras*  
**Zambombas Flamencas**

Nuestros Servicios:  
Restaurante  
Celebraciones  
Espectáculos en Directo  
Alquiler de Salas  
Presentaciones  
Eventos



# ALHAURÍN EL GRANDE: ENTREVISTA A TOÑI LEDESMA.

Toñi Ledesma. Primera Teniente de Alcalde y Concejala de Hacienda, Industria, Comercio, Turismo y Patrimonio.



## ¿Qué empuja a tomar la decisión de dejar el PP y apoyar a Juan y Gregorio?

La falta de apoyo del Partido Popular a la vuelta de nuestro alcalde es la que hace que tanto yo como el resto del equipo de gobierno solicitemos la baja del partido. La decisión de apoyar a Juan y a Gregorio es algo que nunca nos hemos cuestionado, lo teníamos claro desde el primer momento.

## ¿Qué opinan los militantes del Partido Popular de Alhaurín el Grande?

Los militantes no comparten la postura de falta de apoyo del partido, ya que habían venido mostrando su apoyo a lo largo de más de 7 años, bien es cierto que el partido tiene en estos momentos unas circunstancias complicadas a nivel nacional que han hecho que ellos no mantengan su apoyo, pero también es lógico que los militantes crean que el Partido Popular se ha equivocado con Alhaurín.

## ¿Cómo calificarías los doce meses que has estado al frente del Consistorio? ¿Qué ha sido lo más difícil?

Sin lugar a dudas este último año no ha sido fácil, ha sido un año de transición, un año en el que todos hemos trabajado para mantener el bienestar de nuestros vecinos, para que los servicios funcionasen perfectamente y para conseguir financiación para proyectos que muy pronto se pondrán en marcha y todos podremos disfrutar de ellos.

Lo más difícil, ha sido la ausencia de Juan y Gregorio, dos piezas fundamentales dentro del equipo de gobierno y con una gran capacidad de trabajo.

## ¿Estaba clara la vuelta de Juan Martín aunque dijera que volvería?

Es cierto que en noviembre del año pasado ya dijo que volvería, pero sé que hasta el último momento Juan ha tenido dudas acerca de su vuelta y sé que en todo momento ha tenido

en cuenta que era lo más beneficioso para nuestro pueblo y para nuestros vecinos. Decir que el apoyo del equipo de gobierno y por supuesto de los vecinos ha sido decisivo para que tomase finalmente la decisión de volver.

## ¿Qué supone Juan para ti?

Para mí Juan es una persona honesta, honrada, trabajador incansable, es esa persona que ha sido capaz de transformar e ilusionar a un pueblo. Sin lugar a dudas alguien del que se puede aprender muchísimo.

## ¿Cómo vive el equipo de gobierno la vuelta del alcalde?

Se vive con ilusión, Juan nunca debió ser apartado de la alcaldía y su vuelta es la vuelta a la normalidad, a lo que los ciudadanos decidieron en las urnas en mayo de 2011.

## ¿Crees que con esta decisión has sacrificado tu carrera política? ¿Seguirás en Diputación?

Con esta decisión lo que he hecho es apoyar a los vecinos que decidieron que Juan Martín fuera su alcalde y darle mi respaldo a Juan y Gregorio, dos personas con las que he compartido muchísimas horas de trabajo, momentos buenos y momentos malos, personas en las que he confiado en todo momento.

No creo que haya sacrificado mi carrera política porque nunca me he dedicado a esto con el objetivo de hacer carrera política.

En Diputación voy a seguir como diputada, pero no en el equipo de gobierno, he renunciado a mis delegaciones y he pedido el pase a no adscritos.

## ¿Qué va a pasar de aquí a mayo, cuales son las relaciones con el Partido Popular de Málaga?

## ¿Serás candidata por este partido o por una formación independiente?

## ¿Te acompañaran las mismas personas integrantes del equipo de gobierno o habrá alguna baja?

Eso me gustaría a mí saber, que va a pasar de aquí a mayo, todavía creo que es pronto para saberlo. En cuanto a las relaciones con el Partido Popular hemos tenido que coger caminos distintos, no compartimos la decisión que han tomado, pero ellos no son nuestros enemigos.

Nosotros siempre hemos apoyado a Juan como candidato, aunque eso será una decisión personal suya, yo siempre he estado a disposición de mis compañeros, pero creo que aún es pronto para saber si seré o no la candidata, por qué formación lo haré y quién me va a acompañar.

Antes de tomar esas decisiones tenemos mucho trabajo por delante, ilusiones que cumplir y proyectos que poner en marcha, creo que eso es lo que los vecinos están esperando ahora de nosotros.



# NAVIDAD

*Alhaurín el Grande*

2014

<https://es-es.facebook.com/culturalhaurin>  
<https://twitter.com/culturalhaurin>

[www.alhaurinelgrande.es](http://www.alhaurinelgrande.es)



## NAVIDAD 2014

### 5 de Diciembre - 20:30 h.

Encendido del alumbrado de Navidad. Inauguración del Belén Municipal y de la Exposición Colectiva de Artistas Locales. Casa de la Cultura.

### 7 de Diciembre - 12:00 h.

Teatro Infantil "Dinosaurios en la Ciudad", de Acuario Teatro. Teatro Municipal Antonio Gala.

### 11 de Diciembre - 20:30 h.

Inauguración de la exposición "Mapa de Superficies", de María Escalona. Biblioteca Municipal.

### 12 de Diciembre - 20:30 h.

Concierto de Navidad de la Comunidad Cristiana "Monte de los Olivos". Biblioteca Municipal.

### 13 de Diciembre - de 10:00 h. a 19:00 h.

"Tus Plazas en Navidad": mercadillo navideño en la Plaza Alta. Organiza: Asoc. de Empresarios y el Ayto. de Alhaurín el Grande.

19:30 h. Teatro "Dos hombres solos sin punto com... ni ná", Teatro Municipal Antonio Gala.

### 14 de Diciembre - 12:30 h.

Concierto de Navidad de la Banda de Música y Coral de la Sta. Vera Cruz. Biblioteca Municipal.

### 16 de Diciembre - 19:00 h.

Conferencia "Educar en el siglo XXI", de la profesora Mar Romera. Biblioteca Municipal.

### 17 de Diciembre - 17:00 h.

Merienda de Navidad para nuestros mayores con actuaciones y espectáculo de humor. Almacenes Las Ruedas (La Tasca).

### 20 de Diciembre - de 16:30 h. a 19:00 h.

"Tus Plazas en Navidad" con animación infantil, talleres y visita de Papá Noel en la Plaza Baja. Organizado por la Asoc. de Empresarios y el Ayto. de Alhaurín el Grande.

18:00 h. Concierto de Navidad de la Academia "Música y Músicos". Biblioteca Municipal.

### 21 de Diciembre - 12:30 h.

Concierto de Navidad de la Banda de Música y Coro Rociero de la Hdad. de Ntro. Padre Jesús Nazareno. Biblioteca Municipal.

### 22 de Diciembre - 18:30 h.

Concierto Navideño en la Escuela Municipal de Música de sus alumn@s.

20:00 h. Concurso de Belenes organizado por ATV en la Casa de la Cultura. Inscripción: hasta el 15 de Diciembre. Tlf.: 952594154.

### Del 23 de Diciembre al 5 de Enero.

Campamento de Navidad en el colegio Félix Plaza Ramos. Inscripción: 26 de Nov. al 19 de Dic. - Biblioteca Municipal.

### 27 de Diciembre - de 16:30 h. a 19:00 h.

"Tus Plazas en Navidad" con animación infantil, talleres y 1ª Carrera Navideña "Villa de Alhaurín el Grande" en la Plaza Baja. Organiza: Asoc. de Empresarios y Ayto. de Alhaurín el Grande.

20:30 h. Certamen de Pastorales organizado por la Asoc. Cultural "Alifara". Biblioteca Municipal.

### 28 de Diciembre - 12:30 h.

Concierto de Navidad de la Agrupación Musical Manuel Amador. Biblioteca Municipal.

### 3 Enero - 17:00 h.

Visita del **Cartero Real** y talleres infantiles. Casa de la Cultura.

### 4 de Enero - 17:00 h.

Visita del **Cartero Real** y Teatro infantil "En busca de los Reyes Magos". Casa de la Cultura.

Pases: 17:00 h. y 18:30 h. Recogida de invitaciones en la Biblioteca Municipal.

### 5 de Enero - 17:00 h.

Gran Cabalgata de S.M. Los Reyes Magos de Oriente a camello.

Recorrido: salida desde el Camino de Coin, C/ Nueva, San Sebastián, Plaza Baja, Cilla, Cruz, Plaza Alta, C/ Convento, para finalizar en la Plaza del Ayuntamiento.

**Entrada Gratuita**



## **Alhaurín Crea Navidad**

**Del 26 al 30 de Diciembre**

Ciclo de actividades Navideñas 2014  
Pabellón El Limón, Alhaurín de la Torre

### **Talleres**

El Arbol de los Deseos • La Casa de la Música  
El Estudio de los Sueños • Taller de Chiquimoda

### **Atracciones**

Circuito Tren Eléctrico • Camas Elásticas  
Castillos • Rocódromo • Videojuegos **GAMEPOLIS**

### **Actuaciones**

Teatro Marionetas • Cantajuegos Pop • Bailes  
Cartero Real • Bob Esponja • Dora Exploradora  
Pocoyo • Dino • PepaPig • Los Minions

### **Espectáculos**

**¡¡27 de Diciembre!!**

Concierto José Ortega Manzanita  
Villancicos Navidad

**¡¡29 de Diciembre!!**

Manolo Sarria y Justo Gómez 1+1 no son 2

**¡¡30 de Diciembre!!**

No controles, Art Live, El Musical

**¡¡Todos los días!!**

Mago Luigi

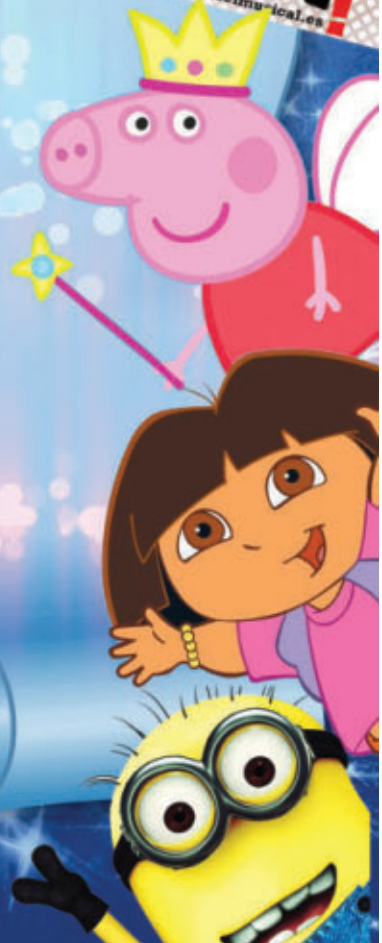

# CULTURALH

## DICIEMBRE 2014

Concejalía de Cultura y Educación

Finca El Portón

Juan Carlos I, s/n 29130 Alhaurín de la Torre  
t/f. 952 41 10 43 / cultura@alhairindelatorre.es

Horario: Lunes a Viernes de 10.00ª a 13.30ª y de 17.00ª a 20.00ª  
\*Lunes tardes cerrado. Sábados de 11.00ª a 14.00ª

Centro Cultural "Vicente Aleixandre"

Jabalcaza, 9. 29130 Alhaurín de la Torre  
t/f. 952 41 71 50 / cultura@alhairindelatorre.es  
Extensión 7104

Horario: Martes a Viernes de 10.00ª a 13.30ª y de 17.00ª a 20.00ª  
\*Martes tardes cerrado.

Descarga nuestra App Culturalh   

Síguenos en  Culturalh  @CulturaAlhairin

[culturalh.com](http://culturalh.com)

**05** 20.30h  
.vie

Exp

Exposición "Apuntes de dos transientes" de Laura y José María Rodríguez.  
Del 5 diciembre /14 al 17 enero /15

Sala de Exposiciones  
Bryan Hartley Robinson  
Plaza Municipal "El Portón"  
Entrada libre.

**05** 21.00h  
.vie

Tea

Teatro Musical Navideño.  
Organiza: Asociación Cultural "Raíces".

Centro Cultural  
Vicente Aleixandre

**07** 19.00h  
.dom

Pas

XX Encuentro de Pastorales.  
18:00h. Pasacalles de Pastorales desde la Plaza de San Sebastián.  
19:00h. Encuentro de Pastorales.  
Organiza: Pastoral San Juan.

Casa de la Juventud.  
Entrada libre.

**11** 19.30h  
.jue

Act

Gala Benéfica a beneficio de la Asociación AMAT.  
Actuación de María Cortés.

Centro Cultural  
Vicente Aleixandre.  
Entrada-donativo: Alimento Reciclado por persona.

**14** 12.00h  
.dom

Con

Concierto de Navidad de la Banda Municipal de Música.  
Dirige: Alfonso Ortega.

Centro Cultural  
Vicente Aleixandre  
Entrada libre.

**17** 19.00h  
.mié

Con

Concierto de Navidad de la Escuela Municipal de Música.

Centro Cultural  
Vicente Aleixandre.  
Entrada libre.

**18** 20.30h  
.jue

Pre

Entrega Premios-Distinción "AMBAR". Organiza: Asociación Amigos de las Bellas Artes "Píncel y Barro 04".

Centro Cultural  
Vicente Aleixandre.  
Entrada libre.

**19** 20.15h  
.vie

Con

Concierto de Navidad de la Coral Santa Cecilia de Alhaurín de la Torre y Coral Santa Cecilia del Rincón de la Victoria.

Patrocinio San Sebastián.

Entrada libre.

**20** 18.30h  
.sáb

VII

Villancicos Solidarios.  
Encuentro de Coros Rocieros.  
Organiza: Asociación Coro Trébol de Agua.

Centro Cultural  
Vicente Aleixandre.

Entrada-donativo: 3€

### AVANCE DE ENERO

**05** 12.00h  
.lun

Tea

Teatro Infantil "Estampas de Navidad. Caminito de Belén".  
Compañía: Teikantor Teatro.

Centro Cultural Vicente Aleixandre.  
Entrada numerada: 3€  
Venta de entradas a partir del 02 de diciembre en Centro Cultural.

**05** 17.00h  
.lun

Cab

Gran Cabalgata de los Reyes Magos.  
Organiza: Concejalía de Fiestas.

Recorrido por las calles de Alhaurín de la Torre.

**16** 20.30h  
.vie

Exp

Exposición de Rafael Rey  
Del 16 de enero al 13 de febrero.

Sala de Exposiciones  
Centro Cultural "Vicente Aleixandre"

Entrada libre.

**30** 20.30h  
.vie

Pre

Premios Alhaurinos del Año.  
Organiza: Asociación Cultural Soleira.

Centro Cultural  
"Vicente Aleixandre"

Entrada libre.

### CICLO TEATRO INFANTIL FEBRERO

**07** 12.00h  
.sáb

Tea

IX CICLO DE TEATRO INFANTIL.  
Obra: Con mucho gusto.  
CIA: Acuario Teatro.

Centro Cultural Vicente Aleixandre.  
Entrada numerada: 4€

Entrada a la venta a partir del día 13 de enero.

**14** 12.00h  
.sáb

Tea

IX CICLO DE TEATRO INFANTIL.  
Obra: Un cuarto y mitad de Piratas  
CIA: ADIA Teatro.

Centro Cultural Vicente Aleixandre.  
Entrada numerada: 4€

Entrada a la venta a partir del día 13 de enero.

**21** 12.00h  
.sáb

Tea

IX CICLO DE TEATRO INFANTIL.  
Obra: Concierto didáctico para toda la familia.  
CIA: ADIA Teatro.

Centro Cultural Vicente Aleixandre.  
Entrada numerada: 4€

Entrada a la venta a partir del día 13 de enero.

### BIBLIOTECA Y HEMEROTECA

Horario:

De lunes a viernes,  
09.30'-13.30' / 16.30'-20.00'  
t. 952 41 67 74

De lunes a viernes,  
09.30'-14.00' / 16.30'-20.00'  
t. 952 96 00 67



biblioteca@alhairindelatorre.es

hemeroteca@alhairindelatorre.es



hemeroteca

# PINTURAS VIPESA S.L.



Avda. Doña Ana, nº 4  
Polígono Industrial  
Alhaurín de la Torre 4ª fase  
Telf. y Fax: 952 17 56 63



Ctra. Cártama Local 57  
Telf.: 952 49 19 32  
Alhaurín el Grande

Venta al por mayor y al menor de pintura industrial, esmaltes, barnices, pinturas plásticas y revestimientos

Distribuidor de:



**aragónramos**  
ASESORÍA  
GESTIONES ADMINISTRATIVAS  
C/Convento nº 33 (frente ayuntamiento)  
T 952 499 360  
info@aragonramos.com  
www.aragonramos.com

Tu Ropita y algo más...



Plaza Baja.  
Número 9. local 2  
Alhaurín el Grande.  
Teléfono 665 510 059

Hazte amigo de la tienda en [facebook](#)

Ropa Sport para niños de 0 a 16 años



**GOLOSIN**  
GOLOSINAS - REGALOS  
BOMBONES

*El sabor de los buenos momentos*

Visítanos en Plaza Baja, 2 Telf. 952 490587  
Alhaurín el Grande



Pedidos: 951 248 790

¡¡A comer!!

C/San Miguel, nº 6 Alhaurín de la Torre (junto a Mercadona)



VIII MERCADO NAVIDEÑO

# Alora en Navidad

12,13 y 14 | Plaza Fuente Arriba  
de diciembre | A partir de las 12h

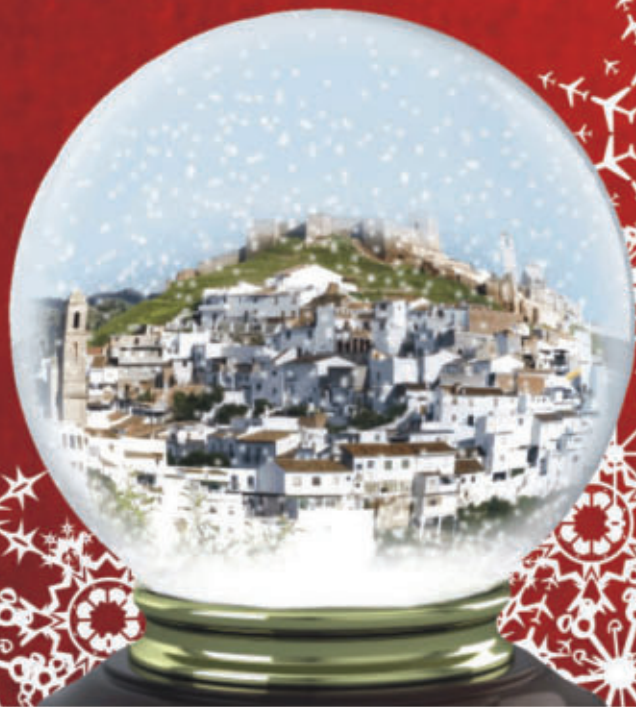

Andalucía



M  
málaga es diputación



alora.  
lleva de vida



## Las obras en los centros educativos de Cártama superarán los 10 millones de euros



Las infraestructuras educativas en Cártama están siendo objeto de distintas actuaciones de mejora y ampliación y a todo ello hay que sumarle la reciente puesta en servicio de un nuevo centro educativo. Así, en este curso académico ha entrado en funcionamiento el nuevo instituto Cartima; muy pronto van a dar comienzo los trabajos de ampliación del Colegio Cano Cartamón; se están acometiendo obras de mejora en el IES Valle del Azahar y también se han realizado trabajos de mejora en el CEIP Los Remedios. A todo ello, hay que sumarle la ampliación del colegio La Mata y la construcción de un nuevo centro educativo en Estación de Cártama, actuaciones que la Junta de Andalucía ha incluido en los presupuestos de 2015. Todas estas obras supondrán una inversión de más de 10 millones de euros en el municipio.

El nuevo IES de Estación de Cártama ha permitido la creación de 360 puestos escolares y su construcción ha tenido un coste de 2.518.895 euros, financiados con cargo al Plan de Oportunidades Laborales en Andalucía (Plan OLA), y durante su construcción se han generado en torno a 40 puestos de trabajo.

El nuevo centro educativo cuenta con dos planta, 12 aulas polivalentes y aulas de Música, Dramatización y Audiovisuales, Informática y Educación Plástica y Visual, así como un aula taller, un laboratorio y dos salas de apoyo a la integración. Además, dispone de biblioteca, 10 seminarios y gimnasio. Como espacios complementarios, el instituto está dotado de zonas de juegos, pista polideportiva, porches cubiertos y una zona de huerto. En total, sobre una parcela de 9.175 metros cuadrados se han construido 3.779.



En cuanto a la ampliación del colegio Cano Cartamón, las obras ya se encuentran adjudicadas por un presupuesto de 1.733.081 euros, también con cargo al Plan OLA, y creará alrededor de 48 puestos de trabajo. La ampliación, que cuenta

con un plazo de ejecución de siete meses y 18 días, será ejecutada por la Compañía de Obras Castillejos S.A.

La actuación consistirá en la construcción de un nuevo edificio anexo al actual con el fin de destinarlo exclusivamente a educación infantil. Este nuevo edificio contará con seis aulas, un gimnasio, una sala de usos múltiples y un porche, configurando un centro de tipo C2, es decir, con dos líneas de educación infantil y dos de primaria con una capacidad total de 450 plazas. El edificio actual quedará destinado exclusivamente a primaria y para ello será necesario intervenir en el comedor y la biblioteca. Esta obra permitirá eliminar dos aulas prefabricadas instaladas actualmente en el centro.

En los presupuestos que la Junta de Andalucía ha elaborado para el próximo año, se contempla la ampliación del CEIP La Mata, cuyas obras tendrán un coste de 2.310.000 euros, y la construcción de un nuevo colegio en Estación de Cártama, presupuestado en 3.181.819 euros. Está previsto que pronto se adjudique la redacción del proyecto de ampliación del colegio La Mata, actuación que estará valorada en más de 200.000 euros.

Por otro lado, en el IES Valle del Azahar, se procederá a la adecuación de la pista deportiva, donde se mejorará tanto el muro de contención de la estructura deportiva como en el refuerzo del muro de contención de la rampa de acceso a la zona. Estos trabajos, que ya han sido adjudicados, ascienden



a 190.000 euros y permitirán la creación de 21 puestos de trabajo.

En el CEIP Los Remedios, se ha arreglado parte del muro perimetral delantero y, en estos momentos, se está trabajando en el muro trasero. Por otra parte, el Consistorio ha llevado a cabo la construcción de un nuevo acceso trasero, dotado de escaleras y rampa, que se ha unido a la senda peatonal paralela a la carretera de Coín, además de zonas ajardinadas, un área de juegos y también se ha embellecido todo el entorno. Estos trabajos han tenido un coste de 146.028 euros, financiados por el Plan de Fomento del Empleo Agrario

Igualmente, el ente municipal ha mejorado el acceso a la parte baja de este centro educativo, reformando las escaleras y embelleciendo este espacio, con la colocación de barandillas de colores, nuevas farolas, bancos, árboles y un espacio verde. Esta actuación ha tenido un presupuesto de 29.500 euros.

## UNICEF designa a Cártama como Ciudad Amiga de la Infancia



El municipio de Cártama ha recibido por primera vez el reconocimiento de Ciudad Amiga de la Infancia (CAI), que otorga UNICEF, reconociéndose así el trabajo del Ayuntamiento por

los derechos de los niños. El pasado 7 de noviembre, el alcalde del municipio, Jorge Gallardo, junto con el concejal de Juventud, Educación y Deportes, Juan Rodríguez, y un grupo de seis jóvenes del colectivo de Corresponsales Juveniles de la localidad, asistieron al acto de entrega de estas distinciones que tuvo lugar en Guadalajara. El presidente de UNICEF España, Carmelo Angulo, fue el encargado de entregar el reconocimiento al primer edil cartameño.

El regidor municipal mostró su satisfacción por recibir esta distinción y felicitó al equipo del área de Juventud, Educación y Deportes del Ayuntamiento de Cártama por el trabajo realizado y haber conseguido este reconocimiento para el municipio.

Por su parte, el edil de Juventud manifestó que “ha sido un trabajo de tres años donde partíamos de cero, pero hoy podemos sentirnos orgullosos de tener esta distinción”. Igualmente, agradeció el trabajo realizado por los técnicos de Juventud y al pleno del Ayuntamiento por apoyar esta iniciativa. “Sobre todo quiero dar las gracias al grupo de Corresponsales Juveniles, que son más de 70 jóvenes trabajando por la juventud en nuestro pueblo, y también a sus padres y madres por confiar en este proyecto”, añadió.

Tan solo 119 municipios españoles han conseguido ostentar este sello, que debe ser renovado cada cuatro años. El jurado que otorga estos reconocimientos lo forman UNICEF Comité Español, el Ministerio de Sanidad, Servicios Sociales e Igualdad, la Federación Española de Municipios y Provincias y el Instituto Universitario de Necesidades y Derechos de la Infancia y la Adolescencia.

El principal objetivo es que administraciones y gobiernos desarrollen e implementen estrategias para el bienestar de los niños defendiendo sus derechos, fomentando su participación y haciendo de las ciudades entornos más habitables, especialmente para los más jóvenes.

Esta distinción se entrega tras un proceso de seguimiento a los municipios e instituciones que se presentan al programa. Durante el pasado mes de septiembre, una comisión técnica visitó las distintas localidades para evaluar sus líneas de actuación en relación a la infancia y la adolescencia.

Para llegar a ser Ciudad Amiga de la Infancia es requisito fomentar la participación infantil en los espacios reservados para ello, apoyar la creación de planes de infancia municipales, impulsar políticas en beneficio de los niños o promover el trabajo en red entre los miembros de la iniciativa.

El Jurado CAI estuvo integrado por: M<sup>a</sup> Ángeles Espinosa (IUNDIA); Gregorio Aranda (UNICEF Comité Español); Javier Martos (UNICEF Comité Español); M<sup>a</sup> Gracia Juste (MSSSI); Cristina Junquera (UNICEF Comité Español) y M<sup>a</sup> Asunción Pérez Uría (MSSSI).

Por otro lado, con motivo de la celebración de este acto de entrega de distinciones CAI, paralelamente tuvo lugar el III Encuentro Estatal de Consejos de Participación Infantil y Adolescente, donde participaron los jóvenes de Cártama y en el que se elaboró el Manifiesto de Guadalajara, que recoge las conclusiones de este encuentro juvenil.

Además, el pasado 20 de noviembre, coincidiendo con la conmemoración del 25 aniversario de la Convención sobre los Derechos del Niño, el municipio de Cártama estuvo presente en el IV Congreso Internacional Solidari@ 2014, organizado por UNICEF, que tuvo lugar en Sevilla, para firmar el Pacto Andaluz por la Infancia.

En el acto inaugural de este congreso estuvieron presentes el presidente de UNICEF España, Carmelo Angulo, y la presidenta de la Junta de Andalucía, Susana Díaz.



Durante la tarde de ese día, en Cártama se celebró una Fiesta Infantil para conmemorar también el Día Internacional de los Derechos de la Infancia, donde los asistentes disfrutaron de variados talleres. En este acto, los jóvenes cartameños que asistieron al III Encuentro Estatal de Consejos de Participación Infantil y Adolescente, procedieron a la lectura del Manifiesto de Cártama, que reúne las conclusiones del Consejo de Participación Infantil y Adolescente del municipio en torno al Informe de UNICEF sobre los problemas que afectan a la infancia y adolescencia de Cártama.

Por medio de este manifiesto, los niños, niñas y adolescentes del municipio quieren que su voz sea importante y que sus principales derechos se cumplan. Dentro de Cártama, los chicos y chicas destacan tres problemas que les afectan: trabajo, familia y ocio, que ya existían antes de que comenzara la crisis, pero que a raíz de ella han aumentado más.

Posteriormente, los chicos y chicas del municipio hicieron lectura del Manifiesto de Guadalajara.

## CALLES DE ALHAURÍN

### CALLE ALBAICÍN



La del Albaicín es una de las más antiguas y largas calles de nuestra localidad. El origen de esta intrincada pendiente se pierde en la noche de los tiempos. Su propio nombre recoge un discutido topónimo, claramente árabe, y ampliamente extendido por toda Andalucía.

No en vano, uno de los principales barrios de Granada, nacido en época islámica, tiene esta misma denominación, que ha sido traducida por algunos arabistas como “barrio de los halconeros” y por otros como “barrio en cuesta”, significado, este último, que recogía allá por el siglo XIV el historiador andalusí Ibn al Jatib.



*Patio de la Casa de las Hijas de la Caridad hacia 1940*

Además del Albaicín granadino también encontramos el topónimo en el callejero de localidades como Sanlúcar de Barrameda, en Cádiz, Alhama y Huéneja, en Granada, Porcuna y Sabiote, en Jaén, Constantina, en Sevilla y Baena, en Córdoba. En la provincia de Málaga, Antequera y Villanueva de Algaidas cuentan también con zonas conocidas como el Albaicín en el interior de sus cascos urbanos, mientras que, ya en un entorno más cercano, nos topamos con una calle Albaicín en Alhaurín de la Torre y un barrio del Albaicín en Coín.

Volviendo al Albaicín de nuestra localidad, debemos indicar que tenemos referencias de la existencia de esta vía desde finales del siglo XVI. Concretamente de 1587, año en el que el vecino Cosme de Farfán menciona la existencia de una

*Salvador David Pérez González*

casa de su propiedad situada “en la calle dealvaizin” en un protocolo otorgado ante el escribano público de la localidad (1)

Casi dos siglos más tarde, Andrés Hurtado Solano también declara entre sus bienes, recogidos en este caso en el Catastro de Ensenada, que poseía “una casa en la que al presente vive Calle Albaisin de dos cuerpos con sus altos correspondientes que los compone un quarto bajo, oy Cocina y Camaras que tiene defrente nueve varas y de fondo veintey quatro”. La vivienda tenía por linderos un inmueble, perteneciente a la alhaurina Francisca González Luna, y un solar, propiedad del Convento de Santa Clara de Málaga (2).

Por último, no podemos dejar de mencionar, al referirnos a la calle Albaicín, a la Casa de las Hijas de la Caridad. Una destacada construcción que cuenta con una bella torre mirador, así como con una interesante arquería de ladrillo, un reloj de sol y un jardín con dos palmeras de una exótica variedad, apenas presente en la península ibérica (3).

El conjunto data, al menos, de 1790, fecha que aparece en una de las rejas de forja del patio. Adquirido por el comerciante malagueño Jorge Loring James, en esta casa pasó sus últimos años de vida el insigne historiador y arqueólogo Manuel Rodríguez de Berlanga. En 1944 se instala en ella una institución benéfico-docente regida por las hermanas de San Vicente de Paúl que, desde entonces, han desempeñado una encomiable labor en el ámbito educativo, social y religioso de Alhaurín el Grande.

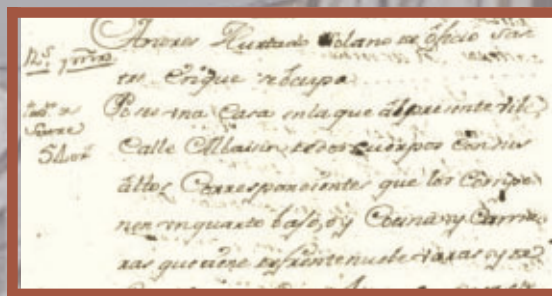

**Catastro de Ensenada. Libro Padrón. Bienes de Andrés Hurtado Solano, sastre. Apréciese la referencia a la “Calle Albaisin” en la cuarta línea del texto**

#### NOTAS

- (1) (A)rchivo (H)istórico (P)rovincial de (M)álaga. Leg. P/6987. Escritura de concertación entre Cosme de Farfán y Luís Manrique. 28 de febrero de 1587
- (2) (A)rchivo (M)unicipal de (A)lhaurín el Grande. Catastro de Ensenada. Copia del Libro Padrón y Hacienda de vecinos y forasteros seglares (1752). Bienes de Andrés Hurtado Solano, sastre. f.º 1 v.º
- (3) MORILLO DEL CASTILLO, M.C., PÉREZ GONZÁLEZ S.D., “Aproximación histórica a la Edad Moderna en Alhaurín el Grande”, en PÉREZ GONZÁLEZ, S.D., MORILLO DEL CASTILLO, M.C., (Coord.), *Guadalhorce: Del Medievo a la Modernidad*, Pizarra, 2006

# Felices Fiestas

Radio Televisión Municipal Alhaurín el Grande



**Rtva**

[www.rtvvalhaurinelgrande.com](http://www.rtvvalhaurinelgrande.com)



## TALLER RUEDA GARCÍA. S.L.

C/ Nueva nº 7. Telf.: 952 59 58 16 Fax: 952 49 07 93

29120 - ALHAURÍN EL GRANDE (MÁLAGA)

e-mail: [info@piscinasalhaurin.es](mailto:info@piscinasalhaurin.es)

Reparación y Montaje de  
todo tipo de bombas de agua



Tratamiento de agua  
y productos químicos  
para piscinas



Cobertores solares y de  
protección para piscinas



## PELUDOS EN BARCELONA



Pepi Adan de Peludos fue invitada el pasado 14 de noviembre a grabar en Barcelona el Primer Video de Peluquería Canina Creativa para el Canal PelaPel TV. Para ello se realizó un interesante trabajo de Cup Cake que pudo ser explicado por Pepi y mostrado ante las cámaras de dicha televisión.

Posteriormente, el 16 de noviembre Pepi Adan impartió el curso de color y creatividad con la casa de cosméticos Opawz; línea de productos de color para la línea de peluquería creativa. De este modo, 30 peluqueros asistieron a la ponencia de Pepi, quién realizó diferentes trabajos y técnicas según el producto. Desde Tattos con geles semipermanentes a trabajo con posticería y creación con el pelo, coloración semipermanente, corte a tijera creativo, etc.

PelaPel.TV es una televisión en HD dedicada a la promoción y difusión de la peluquería canina, que cuenta con la participación de los profesionales más destacados y expertos sobre razas y técnicas de este sector. Este canal está dirigido a todas las personas interesadas en el mundo de la peluquería canina, ya sean profesionales o aficionados.



Queremos mostrar nuestro agradecimiento a Daniel Amat, Susana Collado, Opaws España, todos los propietarios de los perros cedidos para los arreglos así como las personas asistentes. Sin duda, fue un fin de semana enriquecedor el vivido en Barcelona.



# PELUDOS

CALLE ESPERANZA. EDIFICIO JILENA, LOCAL 2  
ALHAURÍN EL GRANDE, 29120 MÁLAGA  
MÓVIL: 607 540 598

OFERTAS ESPECIALES EN NUESTRO [facebook](#) PELUQUERÍA CANINA PELUDOS

CORREO: PELUDOSPEPI2007@HOTMAIL.COM



Ventanas de PVC  
**Beluz**  
652 412 632



**KÖMMERLING®**

**WWW.BELUZ.ES**

**VENTANAS PVC - CORTINAS DE CRISTALES - TECHOS MÓVILES -  
TECHOS FIJOS - MAMPARAS - MOSQUITERAS - Y MUCHO MÁS  
INSTALACIÓN EN EL HOGAR DEL CLIENTE**

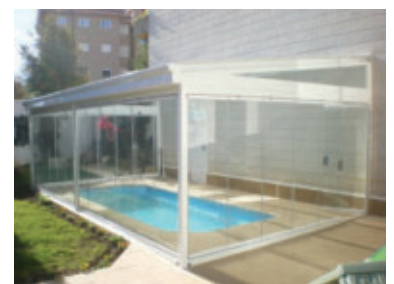
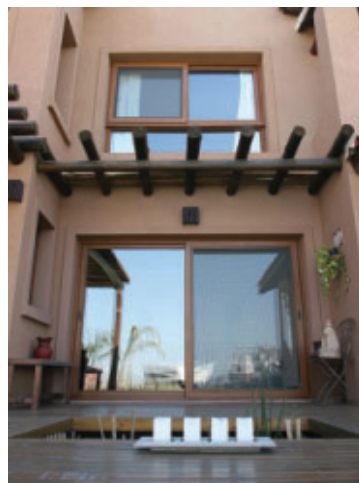
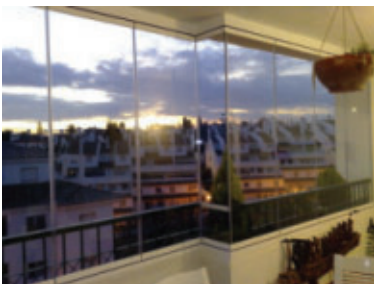

Tenemos el agrado de dirigirnos a Ud. Con el objeto de presentar a nuestra empresa. Dedicada a la venta, instalación y reparación de toldos, ventanas de PVC, cortinas de cristal, techos móviles y fijos toldos y puertas de entrada, de una manera personalizada, eficaz y rápida. Todos los productos están totalmente terminados y testados bajo un riguroso Control de Calidad.

Nuestro deseo de superación nos permite evolucionar continuamente, ofreciendo nuevos productos y técnicas. Nuestros objetivos están marcados con los mejores elementos para la protección solar, y por supuesto con hacerle llegar a nuestros clientes toda la información y productos que a ellos les demanden, siempre cuidando el detalle y la personalización. Todo lo que su hogar pueda necesitar, con una gran calidad profesional y un inmejorable servicio, le realizaremos un trabajo rápido y de garantía.

Todos nuestros presupuestos son sin compromiso y con unos precios muy asequibles para nuestros clientes.

Gustosos de poder servirles.



## Cafetería Dani

Asador de Pollos  
Churrería-Bocatería

952-59-58-80

Carretera de Málaga  
Alh.Grande

**VIVE**  
we fotografía

we speak english

Fashion Film Bautizos Fotografía de producto  
Maquetación Videos corporativos Videoclips  
Book Spot publicitario Bodas Super8 a DVD  
Comuniones Pasarela Reportaje fotografico

Facebook - [www.facebook.com/vivefotografiaalhaurin](http://www.facebook.com/vivefotografiaalhaurin)  
E-mail - [vivefotografiaalhaurin@gmail.com](mailto:vivefotografiaalhaurin@gmail.com)  
tlf - 727 714 789  
[www.vivefotografia.com](http://www.vivefotografia.com)

**IA**

**INFORMÁTICA  
ALHAURÍN**

tel. 639 957 195

# CONCURSO DE BELENES ALHAURÍN TELEVISIÓN

REGALOS PARA TODOS LOS PARTICIPANTES

**GALA ENTREGA DE PREMIOS  
22 DE DICIEMBRE  
CASA DE LA CULTURA 20:00H**

**INSCRIPCIONES: CASA DE LA CULTURA, BIBLIOTECA MUNICIPAL 952594154 - 629857849**  
[www.rtvahaurinelgrande.com](http://www.rtvahaurinelgrande.com)



## FISIOTERAPIA DEPORTIVA

### Tratamiento del tendón y dolores musculares.

#### “Solución tendinitis y fascitis plantar.”

Lesiones deportivas, contracturas, latigazo cervical, cefalea tensional, túnel carpiano, lumbalgias...

Tratamientos con punción seca / electrólisis percutánea con ecografía (EPI)



Nuestros tratamientos se encuentran fundamentados en un razonamiento clínico avalado por una evidencia científica de excelencia combinando el estudio patomecánico con el tratamiento articular, miofascial y neural. Nos apoyamos de material de investigación para la evaluación, seguimiento y control de la evolución de nuestros pacientes.

Aplicamos técnicas invasivas ecoguiadas en tejidos blandos como es la electrólisis percutánea intratisular y punción seca para la liberación de puntos gatillo miofasciales.

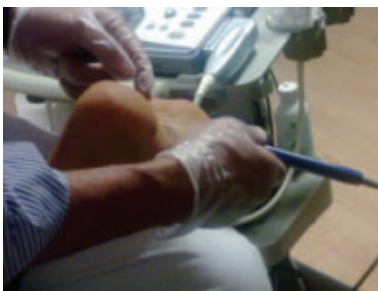

**10%descuento: Asegurados de Sanitas/Mapfre/DKV/ Generalis /Medifiatc /Caser...**

## Celebrada la XIV Gala de la Asociación de Empresarios de Alhaurín el Grande

La Asociación de Empresarios de Alhaurín el Grande celebró un año más su tradicional Gala cuyo objetivo es reconocer el trabajo y esfuerzo de las empresas de la localidad. Una cita que ha vuelto a enmarcarse en una cena, convirtiéndose en un momento único para compartir experiencias.



Panorámica Salón

La Gala se celebró el 29 de noviembre en el Restaurante El Mirador y en ella, además de reconocer a los diferentes negocios alhaurinos, se contó con dos novedades: por un lado, parte del precio de la entrada obtuvo un fin solidario yendo destinado a las Hermanas de la Caridad de la localidad y por otro, fueron reconocidos todos aquellos que desde hace ya 21 años, llevan trabajando en la Asociación por los empresarios.

Este año las empresas nominadas a la profesionalidad fueron Carnicería Loli, Policlínica Lacibis y Framamirez; las nominadas a la innovación Autoescuelas Miravalle, Clínicas Guadalhorce y Farmacia José García Aragón; y, las empresas nominadas al negocio emprendedor Logic Sistemas, El Pastor del Valle y Marii Boutique.

Tras el recuento de votos, los resultados fueron: en profesionalidad Framamirez, Farmacia José García Aragón en innovación y como emprendedor El Pastor del Valle. Igualmente hubo un premio especial para Panadería Pastelería El Rubio y Panadería Carnero por ser negocios de gran tradición siendo ya la cuarta generación.



Galardonados, Alcalde Juan Martín Serón y Presidente Asociación de Empresarios Antonio Rueda



Reconocimiento especial Panadería El Rubio y Panadería Carnero

El periodista Alejo García de Radio Televisión Alhaurín el Grande presentó la gala. El acompañamiento musical corrió a cargo de José Serón, Melody Guerrero y María Serón.

Cabe destacar este año también como otra de las novedades, las fotografías a las personas asistentes en el photocall de empresas colaboradoras y la posterior entrega en la misma gala, de la foto en papel de recuerdo.



Actuación José Serón, Melody Guerrero y María Serón

Tras la entrega de premios, el presidente de la Asociación, Antonio Rueda dirigió unas palabras de ánimo, ilusión y fortaleza a los empresarios asistentes destacando la importancia del trabajador autónomo, el verdadero motor de la economía.

Seguidamente, el alcalde Juan Martín informó de una serie de inversiones que se pondrán en marcha en los próximos meses con la colaboración de la Diputación Provincial y la Junta de Andalucía. Subrayó la estrecha colaboración entre asociación y consistorio y adelantó la congelación de impuestos para el 2015.

Por último, se llevó a cabo el tradicional sorteo de regalos entre todos los asistentes al acto. Revista Lugar de Encuentro obsequió media página de publicidad en la revista de papel y tres meses de inserción en la publicación electrónica; siendo agraciada la empresa Autos Parque Feria.



Entrega de premio Revista Lugar de Encuentro a Autos Parque Feria

¡Enhorabuena a todos los Galardonados y premiados!



## LIMPIEZAS DENTALES Y ODONTOLOGÍA EN GENERAL

A veces detectamos **problemas en los dientes o encías** durante las revisiones anuales. Problemas que el propietario no había detectado. Y en muchas de estas ocasiones, quedan sorprendidos al comprobar que tras el tratamiento (ya sea limpieza dental, tratamiento de la gingivitis, extracción de una pieza dentaria....) el animal está más alegre.

Esto ocurre, porque cuando hay un problema en la boca, generalmente, hay dolor, aunque el animal no siempre lo manifiesta.

Los **perros** con problemas en la boca comen menos, se vuelven caprichosos con la comida, incluso a veces, se vuelven más huraños o agresivos. Los problemas de gingivitis y placa de sarro son mucho más frecuentes en razas de pequeño tamaño. Es muy fácil ver si tu perro tiene salud dental o no. Levanta su labio y mira los dientes y las encías. Los dientes deben ser blancos y las encías deben ser de color rosa, y no tener una zona roja sobre los dientes.

Los **gatos**, por el contrario, suelen salivar, y dejan de comer. A veces van al comedero y miran la comida pero no comen. Otras veces "gritan" al masticar. También podemos apreciar que el gato no se acicala y el pelo forma nudos, aunque sea de pelo corto. En los gatos las gingivitis (inflamaciones de las encías) son muy frecuentes, y las causas son múltiples y diferentes a las de los perros. Es más difícil que el propietario pueda ver en casa cómo tiene la boca, porque, generalmente no se dejan y menos aún si tienen las encías inflamadas, ya que esto es muy doloroso para ellos. Ante la menor duda o si ves alguno de los síntomas antes descritos, acude a un veterinario.

**La relación propietario/animal** también se suele ver mermada, porque el mal aliento es desagradable, con lo que las caricias, lamidos y contacto físico se reducen.

**EN CENTRO VETERINARIO PET LE OFRECEMOS UNA REVISIÓN DE LA BOCA DE SU PERRO Y DE SU GATO, DE FORMA GRATUITA. EN ESTA REVISIÓN VEREMOS SI HAY ALGUN PROBLEMA DE SALUD DENTAL Y LE DIREMOS CÓMO SOLUCIONARLO. O EN CASO DE ESTAR SANO LE DAREMOS CONSEJOS PARA QUE SIGA ASÍ.**

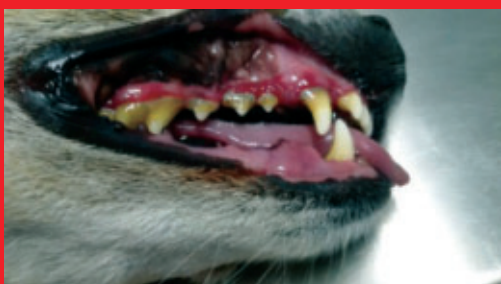

“antes de la limpieza dental”



“después de la limpieza dental”



**Danjöwer**  
diet 

La **mejor opción**  
para conseguir  
una **pérdida de peso**

Hazte distribuidora  
de **Danjöwer**  
y empieza a ganar dinero

902 09 97 47 [www.danjower.es](http://www.danjower.es)

Bar Restaurante  
**La Cuchara**

Actuaciones los fines de semana

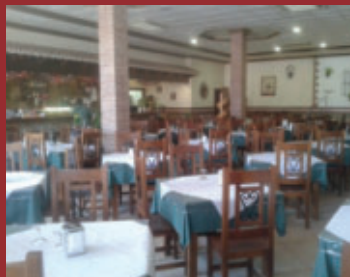

Polígono La Rosa C/ Río Guadiaro, 40. Alhaurín el Grande. Málaga. Telf. 951 358 496

FERRERERIA Y DROGUERIA

**FONTALEC**

952 59 47 63

Ctra. de Málaga, 87  
29120 Alhaurin el Grande (Málaga)

fontalec@gmx.es

  
Muebles JARA  
Alhaurín el Grande

Avda. Derechos Humanos nº 8  
Alhaurín el Grande (Málaga)  
Telf/Fax:+34 952 596 634 Movil:+34 661 512 100  
[www.mueblesjara.es](http://www.mueblesjara.es)



CLÍNICA

# BIOS

EL CUIDADO Y LA SALUD QUE SU FAMILIA MERECE  LES AYUDAMOS A LLEVAR UNA VIDA PLENA

*Clínica BIOS* está formada por un equipo de médicos altamente capacitados y formados en medicina convencional y en medicinas complementarias como la acupuntura, la homeopatía, la medicina ortomolecular y otras medicinas biológicas

- MEDICINA GENERAL
- ATENCIÓN A DOMICILIO
- PEDIATRÍA
- MEDICINA ESTÉTICA
- PSICOLOGÍA
- PERITACIONES PSICOLÓGICAS
- PSIQUIATRÍA
- NUTRICIÓN Y DIETÉTICA
- ACUPUNTURA
- UNIDAD DE DOLOR Y TABAQUISMO
- UNIDAD DE LA MEMORIA
- ANÁLISIS CLÍNICOS
- ENFERMERÍA

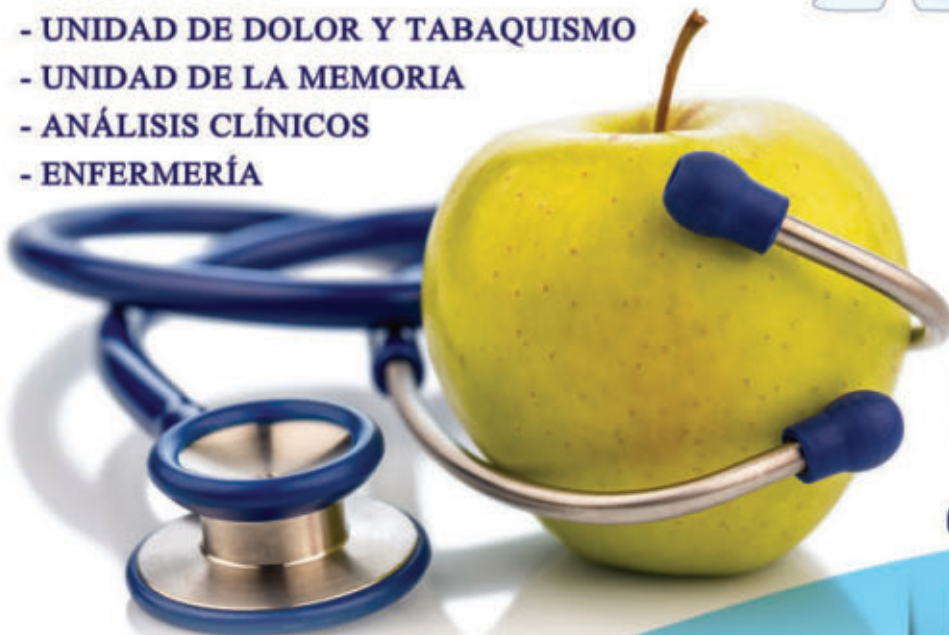

*Cita previa por teléfono y online*

 951 254 655

 [www.clinicabios.com](http://www.clinicabios.com)

 [info@clinicabios.com](mailto:info@clinicabios.com)

  Clinica Bios

C/Rosales 2, 1º Dcha. | ALHAURÍN EL GRANDE



**G**rupos Extremos, como surge “tu Grupo”? Cuevas, barrancos, vías ferratas... hablemos...

El Grupo Extremo nace a la par que la asociación, la formábamos socios que descansábamos en día de diario, por eso salíamos los lunes, en el extremo de la semana, de ahí el nombre. Ahora, aún siendo un grupo informal, lo conformamos un grupo de amigos con los mismos gustos y cuya amistad trasciende a las actividades que desarrollamos en la montaña. Lo cierto es que conforme pasaban los años, empezamos a experimentar otras modalidades que ofrece la montaña: barrancos primero, vías ferratas después, y ahora, la escalada. Con el tiempo hemos ido adquiriendo experiencia y ahora tenemos una mayor oferta y variedad de actividades.

**Marruecos tu nueva pasión, nuevas aventuras, nuevos retos y un mundo por descubrir...**

Está ahí al lado. El paisaje es muy parecido al nuestro, pero el paisaje es muy diferente, es otra cultura, otro mundo. Marruecos ofrece exotismo a tres pasos de casa y lo mejor de todo es que allí no existe la masificación que tenemos aquí. Las montañas del Rif están aún por descubrir y tienen mucho que dar, por eso cada año nos desplazamos hasta tres o cuatro veces.



**Cambiamos de tema, en que consiste tu trabajo dentro de Parque Natural Sierra de las Nieves?**

Represento a la Federación Andaluza de Montañismo en la Junta Rectora de ese parque natural. Defiendo los intereses de los montañeros y las actividades que desarrollamos en sus límites. Tenemos buena relación con la dirección del parque pero también mantenemos algunas disputas, como la regulación de la actividad del barranquismo y de los accesos cuando hace acto de presencia la nieve. Los montañeros nos sentimos maltratados en ese sentido y se nos mira con el mismo rasero que al resto de la población.

**Creas que este parque necesita algún tipo de regulación, como por ejemplo tiene el de Grazalema?**

Necesita más presupuesto y personal. El uso público en la zona de reserva debería estar regulada, pero la administración no cuenta con los medios necesarios, por ello han decidido liberar los senderos de uso público dentro de la zona de reserva, es decir, son de libre tránsito sin tener que solicitar un permiso, tal y como se hace en los parques naturales Sierra de Grazalema y Los Alcornocales, por poner un ejemplo. La administración andaluza maltrata sistemáticamente a Sierra de las Nieves con respecto a otros espacios protegidos de Andalucía. Desde su creación no se ha inaugurado ninguna nueva instalación: Centro de Visitantes, puntos de información, miradores, museos de naturaleza, etc. Toda la oferta de uso público, existe desde antes de la creación del Parque.

**Como ves desde tu punto de vista, la conservación y la protección del medio natural por parte de los organismos gubernamentales?**

Hasta ahora se han dedicado a proteger el medio ambiente puro y

duro, pero parece que han olvidado que ese medio debe de generar riqueza en los pueblos del entorno. La protección del espacio, además de la flora, la fauna, la geología y otros recursos, debería incluir al ser humano, pues también forma parte del medio ambiente. La filosofía de la administración andaluza es prohibir y prohibir, sin más. Detrás de esa política restrictiva se esconde una manifiesta incapacidad para regular las actividades que puedan crear algún tipo de impacto. En el resto de Europa se trabaja de otra manera y han sabido compatibilizar la protección con el uso. Esta es una de nuestras asignaturas pendientes.

**La gente como cada fin de semana vemos, inunda el monte, crees que la nueva ola de senderistas es una Moda?**

Creo que sí. La administración se ha encargado de publicitar en demasía los espacios naturales protegidos y ahora se ven desbordados para regular y atajar mucho de los problemas que genera la masificación. El gamberrismo también ha llegado al monte y de alguna manera se tendrá que actuar. Desde los clubes de senderismo se hace mucho hincapié en el cuidado y protección del monte. Es nuestra cancha de juego y a nosotros, más que a nadie, nos interesa mantenerlo limpio.

**Y la explosión de TrailRunning que te parece? ¿Otra moda?**

Si, es una moda, actualmente en pleno auge. No suele crear grandes impactos, pero como toda actividad masiva, necesita de una regulación, sobre todo en los parques naturales. Las economías de los pueblos donde se desarrollan, se han visto beneficiadas por esta actividad.

**Editorial la Serranía, como funciona, que editáis...**

Es de vocación totalmente andaluza. En un principio se centró en temas etnográficos de la Serranía de Ronda. Actualmente, sin dejar de sacar libros de esa índole, publicamos trabajos relacionados con la naturaleza de nuestra Comunidad, especialmente guías de senderismo, de la que tenemos una colección que abarca toda la montaña andaluza.

**Que características tiene que llevar un libro para ser editado por La Serranía?**

Que el tema sea interesante, que tenga calidad caligráfica, que oferte una lectura amena, que ponga en valor los recursos etnográficos del territorio sobre el que se habla y que contenga una buena colección fotográfica.

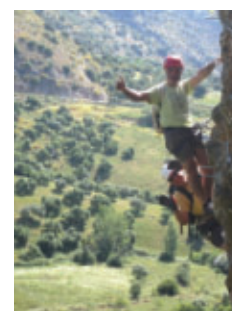

**Sé que no dejas de trabajar, ayuntamiento, editorial, Marruecos, rutas... en que anda en la actualidad metido “Rafa Flo”?**

Ahora estoy escribiendo la topogúa de la Gran Senda de la Serranía (GR-141) y colaboro con otros autores en la elaboración de una guía medioambiental dirigida a la población escolar, sobre los pinsapares andaluces y marroquíes.

**Rafa la últimas líneas son tuyas.**

Quiero agradecer a Noel, amigo y compañero de aventuras, el trabajo que realiza en la promoción del senderismo y de las actividades relacionadas con la montaña, y le ánimo a seguir en esa línea de trabajo. A los lectores de esta entrevista, pedirles que vayan a la montaña con respeto y precaución. Nos vemos en las Montañas. Gracias.

Fotografías Copyright Autor/Derechos Reservados

# Las Alergias respiratorias y su tratamiento:

Dra. Gloria María Requena Quesada  
Médico Especialista en Alergología (Equipo AlergoMálaga) Policlínicas Lacibis.



La **rinitis alérgica** es una enfermedad inflamatoria de la mucosa nasal inducida por una respuesta inmunológica tras la exposición a un alérgeno sobre las membranas que recubren las fosas nasales.

Los síntomas típicos son: picor nasal, estornudos, mucosidad generalmente acuosa y congestión o taponamiento nasal.

Los alérgenos que más frecuentemente causan rinitis alérgica son los pólenes, los hongos, los ácaros y los animales domésticos (perros y gatos).

En la mayoría de las ocasiones se acompaña de **conjuntivitis**, que consiste en la inflamación de la membrana que recubre al ojo y la parte interna de los párpados y se manifiesta con síntomas como picor o escozor, enrojecimiento y lagrimeo. Se habla entonces de **rinconjuntivitis alérgica**.

El **asma** es una enfermedad respiratoria crónica caracterizada fundamentalmente por la inflamación de los bronquios, que sufren un estrechamiento de su calibre ocasionando los síntomas típicos de la enfermedad: tos, falta de aire, pitos en el pecho y opresión torácica. Estos síntomas pueden variar en frecuencia e intensidad. Los alérgenos relacionados con el asma alérgica son los mismos que causan rinitis.

La rinitis y el asma son enfermedades muy comunes y frecuentemente coexisten. Su alta prevalencia se asocia además a una elevada morbilidad y a un alto coste económico. Además, la intensidad de la rinitis se relaciona directamente con la gravedad del asma.

Actualmente se dispone de evidencia que demuestra que la **inmunoterapia con alérgenos** no solo alivia de forma eficaz los síntomas respiratorios y oculares sino que también posee efecto duradero tras la finalización del tratamiento y puede prevenir la progresión de las enfermedades alérgicas.

Se trata del tratamiento alergológico por excelencia: la **inmunoterapia** con extractos alérgicos, comúnmente conocida como “**vacuna de alergia**”.

Es el único tratamiento específico capaz de modificar el curso natural de la enfermedad, consiguiendo que ésta mejore o desaparezca. Consiste en la administración de concentraciones progresivamente crecientes de un alérgeno, hasta alcanzar una dosis máxima preestablecida, que se puede mantener durante un periodo aproximado de 3 a 5 años. Actualmente las pautas de dosificación difieren según la indicación, el tipo de extracto y la vía de administración.

Tanto la indicación como el control de la inmunoterapia corresponden al médico especialista en Alergología, quien valorará de forma individualizada la composición



**Certificados del Carnet de Conducir todos los días.  
Mañanas y tardes incluso Sábados de mañana.  
Sin foto y sin tener que ir a tráfico.**



POLICLÍNICA  
**LACIBIS  
MARTÍNEZ**

ALH. DE LA TORRE:  
Tel. 951 51 18 18 - gerente@policlinicallacibismartinez.es

## CENTRO DE ESPECIALIDADES MÉDICAS

Alergología, Análisis Clínicos, Audiología, Cardiología, Digestivo, Maxilofacial, Cirugía Menor, Varices - Fisiología, Dermatología, Densitometría, Ecografía, Enfermería, Fisioterapia, Ginecología, Logopedia, Mastopatología, Matrona, Medicina General, Neumología, Neurología, Otorrinolaringología, Oftalmología, Optica, Otorrinolaringología, Ortopedia, Otorrinolaringología, Pediatría, Radiología, Psicología, Radioterapia, Reumatología, Serología, Sinecrista Radiológica, Toxicología, Urología

## CERTIFICADOS DE CONDUCIR Y CAZA

CITA PREVIA ONLINE:

[www.policlinicalacibismartinez.es](http://www.policlinicalacibismartinez.es)  
[www.policlinicalacibis.es](http://www.policlinicalacibis.es)



COÍN:

Tel. 952 45 33 21 - secretariacoin@policlinicallacibis.es

ALH. EL GRANDE:

Tel. 952 59 65 11 - secretariaalhourin@policlinicallacibis.es

CÁRTAMA:

Tel. 952 42 17 69 - secretariacartama@policlinicallacibis.es



Lina García Rueda (Presidenta Asociación)



### ¿Qué es Un Sí Por La Vida – Unidos Contra El Cáncer y cómo surgió?

Somos una organización de naturaleza asociativa, con carácter independiente y sin ánimo de lucro. Nuestra asociación nació el 2 de junio de 2014 a iniciativa de un grupo de mujeres de Alhaurín el Grande.

### ¿Quiénes la integran?

La integramos pacientes que hemos pasado por un proceso oncológico, familiares, amigos y voluntarios. Actualmente somos unos 150 socios y contamos con cerca de 50 voluntarios. Esperamos que cada día se unan a nosotros más y más personas.

### ¿Cuáles son sus objetivos?

El objetivo fundamental de nuestra asociación es ofrecer a los enfermos de Cáncer de Alhaurín el Grande y a sus familiares apoyo psicológico para afrontar mejor la enfermedad. También queremos sensibilizar e informar a la población sobre esta enfermedad y las medidas de prevención que pueden adoptar. Lo hacemos a través de talleres y charlas informativas en escuelas y colegios.

### ¿Qué servicios ofrece la Asociación?

De momento, los servicios que ponemos al alcance de nuestros socios son ayuda psicológica, sesiones de fisioterapia, cursos de nutrición, charlas sobre prevención y hábitos saludables de vida, participación en grupos de autoayuda, reiki, manualidades y clases de gimnasia.

### ¿Cuáles son vuestras vías de financiación?

Nos financiamos principalmente a través de las aportaciones de dinero de nuestros socios. Nuestra asociación tiene pocos meses de vida y todavía no hemos podido optar a ninguna subvención. Pero contamos con la colaboración de varios patrocinadores. Gracias a su ayuda financiera, sus aportaciones en especie o sus competencias, hemos podido sacar adelante nuestro calendario 2015, nuestros folletos y las distintas actividades planeadas.

### ¿Cómo se puede ayudar y hacerse socio?

Uno puede ayudar haciéndose socio, aportando dinero de forma regular a la Asociación. También como voluntario dedicándonos su tiempo de forma altruista y sin remuneración. Para colaborar con nuestra asociación, simplemente hay que rellenar unos sencillos formularios.

### ¿Qué actividades habéis realizado hasta hoy?

El 28 de septiembre, organizamos, junto con Federampa, nuestra Primera Caminata Solidaria, que fue todo un éxito. A pesar del mal tiempo, 400 personas se unieron a nosotros y anduvieron por la sierra de Mijas.

Este año, participamos por primera vez en la Romería del pueblo, ganamos el primer premio y tuvimos el honor de traer de vuelta al Cristo de la Agonía a su Ermita.

Nuestra gala de presentación fue el 17 de octubre, en el Salón de Actos de la Biblioteca Municipal. Fue un día muy emocionante para todos nosotros y más de 350 personas nos arroparon con su presencia.

El día del Cáncer de Mamá, el pasado 19 de octubre, la Concejalía de Deportes del Ayuntamiento nos invitó a participar en la Milla Urbana Villa de Alhaurín el Grande.

Fue una jornada muy emotiva en la que pudimos aunar deporte con solidaridad. Finalmente, organizamos el pasado 30 de noviembre un almuerzo benéfico. Las 350 plazas que teníamos reservadas para el evento se vendieron en poco más de 10 días.

### ¿Cómo ha acogido el pueblo a este nuevo colectivo?

Muy bien, la verdad. Jamás hubiéramos pensado tener una acogida tan buena. Desde el inicio, el pueblo se ha volcado con nuestra asociación y sus iniciativas. Por ponerte un ejemplo, cuando lanzamos nuestra campaña del lazo rosa en octubre, todos los comercios se apuntaron y durante un mes colocaron lazos rosas en sus escaparates. Allí donde vamos, nos reciben con los brazos abiertos y desde aquí quisiera agradecerle al pueblo de Alhaurín el Grande su apoyo.

### ¿Qué proyectos tenéis a corto plazo y en que trabajáis actualmente?

El 13 de diciembre, organizaremos junto con FMAEC (la Fundación Malagueña de Ayuda a Enfermos de Cáncer) un torneo de golf en las instalaciones de Alhaurín Golf Club. Los fondos que se recauden servirán para financiar nuestras actividades. También estamos preparando una recogida de juguetes estas navidades para llevarlos a algún hospital de Málaga. Y muchos otros proyectos que estamos todavía madurando.





## Cuestiones útiles a tener en cuenta al comprar una vivienda.

La compraventa de vivienda es uno de los motores económicos de España en general, y de la provincia de Málaga en concreto. A partir del año 2007, cuando empezaron a mostrarse los primeros síntomas de crisis económica, tuvo como efecto un descenso considerable en las transacciones inmobiliarias.

El endeudamiento de promotoras y constructoras, con exceso de viviendas construidas o sin terminar, familias con miembros en desempleo que no permiten afrontar los pagos de las deudas hipotecarias, cierre de empresas, y la crisis financiera de las entidades bancarias, cerrando el “grifo del crédito”, entre otras causas, tuvo como consecuencia la bajada de los precios de compra venta en inmuebles.

Las estadísticas y estudios difieren según el tipo de vivienda y que instituciones, organismos o entidades las elaboren, pero las más contundentes indican que desde 2007 se ha producido un descenso del precio medio en torno a un 45%.

Por tanto, para aquel que tenga la fortuna de poder permitirse invertir en inmuebles, sea para uso familiar o empresarial, es una época de grandes oportunidades de compra. De todos modos, no sería prudente embarcarse en una operación por un precio bajo, puesto que, detrás de un aparente “chollo”, puede haber problemas futuros que, aumenten al final el coste de la inversión.

¿Qué otros factores deberían considerarse además del precio bajo en una vivienda?, citamos algunos ejemplos:

**1.- Planes urbanísticos municipales:** ¿Es legal la vivienda construida?, ¿Existe riesgo de demolición o de pagar un sobrecoste?

**2.- Situación física y registral:** ¿Coinciden los metros o los linderos en el Catastro inmobiliario, el Registro de la Propiedad y la realidad física?, ¿Podrían surgir diferencias con los vecinos al no estar bien o claramente delimitada la finca? ¿Se puede dividir la finca o comprar dividida? ¿Sería necesaria la realización de un certificado de antigüedad, de declaración de obra nueva o de certificación energética o informe técnico?, ¿Hay algún tipo de servidumbre?

**3.- Deudas:** ¿Se trata de un inmueble embargado o hipotecado?, ¿Está alquilada o hay algún derecho a favor de un tercero? ¿Hay deudas de impuestos sin pagar, por ejemplo el IBI, o de cuotas de comunidades de propietarios, siendo obligación de pago del propietario?

**4.- Viviendas de promoción inmobiliaria:** ¿Qué riesgo hay de perder las cantidades que se adelanten antes de la entrega de la obra terminada?, ¿Se ha producido publicidad engañosa decepcionando nuestras expectativas?

**5.- Defectos constructivos de la vivienda:** ¿Se puede pedir responsabilidades por desperfectos?, ¿Hay algún seguro que responda?

**6.- Viviendas de protección oficial:** ¿Se puede comprar libremente?, ¿Varía el precio?

**7.- Contrato privado de arras:** ¿Qué consecuencias tiene si no se realiza finalmente la compraventa?

**8.- Financiación y negociación con entidades bancarias:** ¿Cuándo interesa pedir un préstamo?, ¿En qué condiciones se negocia un préstamo hipotecario con las entidades bancarias?, ¿Hay alguna cláusula que pudiera ser abusiva?, ¿Sería una buena oportunidad una subasta bancaria concreta?, ¿Realmente una entidad bancaria tiene los mismos intereses que un comprador?

**9.- Sociedades y otras formas de propiedad del comprador:** ¿Cuándo interesa constituir una sociedad para adquirir inmuebles?, ¿Qué tipo de sociedad?, ¿Podrían ser los propietarios los hijos sin perder los padres derechos sobre la vivienda?, ¿O a nombre de uno solo de los cónyuges sin que otro/a pierda derechos?

**10.- Impuestos:** ¿Habría alguna posibilidad de reducir o aplazar el coste del Impuesto de Transmisiones Patrimoniales y Actos Jurídicos Documentados o del futuro Impuesto de Sucesiones en las herencias?

Por tanto, aun siendo una época de grandes oportunidades para el potencial comprador, se debe tener en cuenta que la compra de un inmueble es probablemente, la inversión más importante en la vida de una familia y una de las más trascendentes para las empresas, siendo así que un comprador prudente a buen seguro se beneficiará de una oportunidad única en los tiempos que corren.

Also in English: [www.herreramorenolaw.com](http://www.herreramorenolaw.com).

Vinos Andaluces para estas Navidades *Antonio Rueda García (La Tasca)*



Como en otras ocasiones en vísperas de navidad me gustaría compartir con ustedes mis ideas para los vinos que podemos tomar en estas fechas. No os quiero aburrir con lo de “Blanco, pescado Tinto, carne” ya hemos visto en otras ocasiones que todo es relativo.

No sé si será sensación mía o es cierto, pero este año estoy viendo gran cantidad de vinos de gran calidad con precios estupendos o con promociones muy agresivas que podemos aprovechar y así ahorrar unos euros

En esta ocasión me siento arraigado a mi tierra y quiero recomendar vinos de Andalucía donde tenemos todos los vinos necesarios para estas fiestas.



Para acompañar las comidas.- Blancos afrutados o semidulces para mariscos y pescados.

Para las carnes.- Tintos de Ronda, Granada, Cádiz o tierras de Córdoba.

Con variedades de uvas autóctonas que no tienen que envidiar a las de otras regiones más afamadas en vinos tintos.



Tinta de rota, Cabernet, Merlot, Pinot Noir, Rome tinta.

Vinos de poca cantidad pero de una calidad increíble.

Vinos que pueden satisfacer los mejores paladares.

Con una proporción calidad-precio estupenda.

Para los brindis o en cualquier momento ya tenemos en nuestra tierra espectaculares espumosos que por ser andaluz se adaptan a nuestro gusto.



Jerez, Cádiz, Málaga, Montilla.

En cualquier comarca de Andalucía se produce buenos vinos blancos con los que maridar los mariscos y pescados de nuestros mares.



Que paséis unas felices fiestas, con los vinos de nuestra tierra.

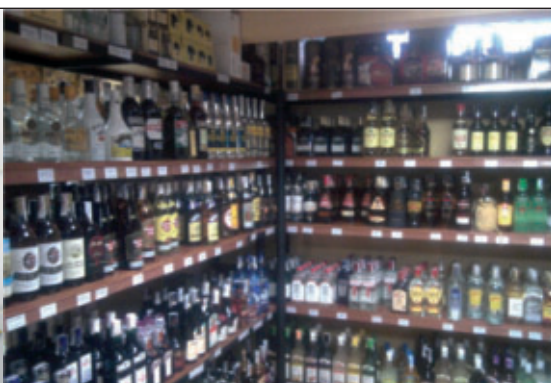



Restaurante  
**Los Candiles**

Para reservar llámame  
al 952 59 46 79

Especialidad en  
**Carnes a la Brasa**

**Amplia variedad de carnes, pescados  
y mariscos. Selecta carta de vinos.**

**Información y Reservas: 952 59 46 79**

**Los Candiles**

**Urbanización El Cigarral.  
Alhaurín el Grande.**

HIDROMASAJE - SAUNAS - GRIFERÍA - MUEBLES DE BAÑO - BAÑERAS Y CABINAS - MAMPARAS - CHIMENEAS



MATERIALES DE CONSTRUCCIÓN  
**CAMINO, S.L.**  
“Crea tu hogar de ensueño”

AZULEJOS Y SOLERIAS - PIEDRA NATURAL Y ARTIFICIAL - BARBACOAS - VIGAS DE MADERA Y POLIURETANO

Carretera de Cártama,15 Telf: 952-49-02-12 y 952-49-10-45 Fax: 952-59-53-06  
Alhaurín el Grande (Málaga)



**MUSEO DEL PAN**  
antonio garcía gonzález



Decoración , Floristería y Regalos

Móvil: 640 614 544 \* Telf.: 952 59 47 47  
Urb. Burgos - Camino de Coín en Alhaurín el Grande



**ALUMINIO,  
CRISTALERÍA,  
PERSIANAS,  
MAMPARAS, PVC,  
TOLDOS**

661 28 18 36 / 655 59 93 71 Telf./FAX 952 49 92 71  
@ [aluminioselmorao@gmail.com](mailto:aluminioselmorao@gmail.com)  
Polígono Industrial La Rosa C/Río Guadiaro nº 7 29120  
Alhaurín el Grande



En una edición más de la Revista Lugar de Encuentro te ofrecemos los datos de la parroquia correspondiente a los meses de Septiembre, Octubre y Noviembre en Bodas, Bautizos y Defunciones.

**Defunciones en el mes de septiembre de 2014**

Miguel Hurtado Guerrero  
 Miguel Ramírez Ramírez  
 Ana Albarracín Santos  
 Antonia Oña Gallego  
 Carmen Salvatier Valenzuela  
 María Martín Perea  
 Miguel Rodríguez Rueda  
 José calderón Rueda  
 Josefa Solano Guerrero  
 María Bravo farfán

**Defunciones en el mes de octubre de 2014**

Sebastián Pérez González  
 Rosa Moreno Leotte  
 Josefa Serón Ramírez  
 Francisca Benítez Naranjo  
 Catalina Ramírez Rando  
 José Guerrero Galiano  
 Salvadora Guzmán Muñoz

**Defunciones en el mes de noviembre de 2014**

Michael Slater  
 Juan Plaza Rueda  
 Antonia Guerrero Martín  
 Patricia Mary Stockton  
 Teresa Manzanares Benítez  
 Ana Plaza González  
 Natalia Cansino Fernández  
 José Guerrero García  
 Francisca Moreno Aragón

**Bodas en el mes de septiembre de 2014**

Antonio David Zea Ramírez y Estefanía Gallego Berrocal  
 Sergio David Andrade y Teresa de Jesús García Cárdenas  
 José Francisco Gallego Gallego y Teresa Leotte Cortés  
 Francisco Gálvez Martín y Mónica García Jiménez  
 Juan Alonso Sánchez Méndez e Isabel María Zea Villalba  
 Sergio Blanco Valderrama y Ana Isabel Conejo Carvajal  
 Salvador David Pérez González e Isis María García Rueda  
 Juan José Gallego Rueda y María Ángeles Cantos Zea

**Bodas en el mes de octubre de 2014**

Antonio Rueda Ruiz y Rocío Rueda Orejuela  
 Juan Carlos Rueda Benítez y Rosa Gloria Rueda Rueda  
 Salvador Gallego García y Rocío Martín Subires

...

...

Antonio Bonilla Plaza y María José García Gutiérrez  
 Francisco José Martín Amores e Isabel Morales García

**En el mes de noviembre de 2014 no hubo bodas**

**Bautizos en el mes de septiembre de 2014**

Ana García Zea, hija de Manuel y Rosa Luz  
 Mario Marín González, hijo de Juan Antonio y Estefanía  
 Marcos Guillén Pérez, hijo de José Antonio y Aránzazu  
 Laura María González Maldonado, hija de Francisco y Josefa María  
 Claudia Madrid Solís, hija de Sebastián y Victorina  
 Alegría García Badía, hija de José David y Francisca María  
 Ismael Bravo Santos, hijo de Ismael y María Julia  
 Francisco Javier García Plaza, hijo de Francisco Javier y Antonia Pilar  
 Lucía González Rodríguez, hija de Gabriel y María  
 María González Rodríguez, hija de Gabriel y María  
 José Miguel García Rosa, hijo de José Miguel y Deseada  
 Nicolás Barrionuevo Gómez, hijo de Miguel y Cristina  
 Sofía Serrano Jiménez, hija de Daniel Raúl y Sonia  
 Emilio Sánchez Benítez, hijo de Emilio y Josefa Lourdes  
 David Carvajal ramos, hijo de David y Cristina María  
 Eladio González Rueda, hijo de Pedro José y Miriam  
 Jaime Maldonado Morales, hijo de Salvador y María José

**Bautizos en el mes de octubre de 2014**

Hugo Luque Salazar, hijo de José Ramón y Carmen María  
 Eloy Jiménez Ramírez, hijo de Juan Manuel y Ana María  
 Pablo León Boje, hijo de Judith León Boje  
 Adai Vegas cantos, hija de Cristóbal y Noelia  
 Alejandro Burgos Lima, hijo de Juan Jesús y Solange  
 Jayden Rueda Hart, hija de Juan Antonio y Victoria  
 Tomás Martín Aragón, hijo de Tomás y Carmen  
 Lucía Vidales Gómez, hija de Antonio y Francisca  
 Daniela Plaza Benítez, hija de José y María Teresa  
 Iván Gallego Aragón, hijo de Juan Jesús y Noelia  
 Blanca Pérez Garabito, hija de Miguel Alejandro y María José  
 Alejandro Fernández Sánchez, hijo de Alberto y Beatriz M<sup>a</sup> de los Ángeles  
 Julieta Pérez Pozo, hija de Francisco José y María José  
 Valentina Burgos Doblado, hija de Víctor Jesús y Francisca Lourdes  
 Antonio Morilla Núñez, hijo de Antonio y Raquel  
 Andrés García Sánchez, hijo de Andrés Francisco y M<sup>a</sup> del Carmen  
 Leyre Gómez Bonilla, hija de Pedro Jesús y Beatriz  
 Violeta Castillo Bonilla, hija de Manuel y María Rosa  
 Helena Castillo Bonilla, hija de Manuel y María Rosa

**Bautizos en el mes de noviembre de 2014**

Ana M<sup>a</sup> Bravo Escribano, hija de Francisco José y Marina Águeda  
 Ignacio Ramírez Maeso, hijo de Francisco José y María Rut  
 Cristal Ramos Heinz, hija de Francisco Javier y Mariana Belén  
 Jairo Fernández Albarracín, hijo de Juan y María Pilar  
 Rubén Aragón García, hijo de Antonio Jesús e Isabel María  
 Hugo Fernández Illanes, hijo de Raúl y Carolina  
 Manuel Cerón Moreno, hijo de Francisco Javier y Cristina  
 Blanca Madrid Otero, hija de Pedro y Lidia María  
 Jorge Morales Herrera, hijo de Jorge y María del Carmen  
 Daniela Martín Serrano, hija de Daniel y María del Mar

De la tradición a la innovación...

ACEITUNAS Y ENCURTIDOS  
**BRAVO**

**ACEITUNAS Y ENCURTIDOS BRAVO**

Ctra. Cártama, km 8 Alh. el Grande

Telf. 952 490 735  
Fax. 952 499 373

email: [info@aceitunasbravo.com](mailto:info@aceitunasbravo.com)

**Denim by Mónaco**

Plaza Baja 4. local | Alhaurín el Grande Teléfono 952 59 68 57

Levi's Pepe Jeans  
Lee MCGREGOR  
GAS  
lavand. NAF NAF

Las Mejores Marcas  
a los Mejores Precios  
con la Mejor Atención Especializada.

**colegio El Pinar**

- Innovación Educativa
- Plurilingüismo
- Garantía de Educación

www.colegioelpinar.com

BÚSCANOS EN

Centro de la escuela, s/n. Alhaurín de la Torre 29130 - Málaga  
Tel.: 952 413 731



*“En los campos de Flandes, crecen las amapolas. Fila tras fila, entre las cruces que señalan nuestras tumbas. Y en el cielo aún vuela y canta la valiente alondra, escasamente oída por el ruido de los cañones. Somos los muertos. Hace pocos días vivíamos, cantábamos, amábamos y éramos amados. Ahora yacemos en los campos de Flandes. Contra el enemigo continuad nuestra lucha, tomad las antorchas que os arrojan nuestras manos agotadas”* **John Mac Crae Alexander**



a aquellos campos que había cantado en su célebre poema John Mac Crae, un médico canadiense enrolado en el ejército británico. El viento de la guerra ruge con fuerza sobre el frente occidental.

Marte domina las praderas del norte de Francia y Bélgica, sembrándolas de amapolas rojas que, metafóricamente, crecían fila tras fila sobre las tumbas de millones de héroes anónimos. Y mientras en Rusia estalla una revolución y los Estados Unidos ultiman su entrada en el conflicto, la diosa Victoria duda aún si otorgar su corona de laurel a la Triple Entente o a los Imperios Centrales.

Desgraciadamente, la guerra sigue segando la vida de miles de jóvenes que, como el futuro hispanista, también habían vivido, cantado y amado, pero que no pudieron esquivar la guadaña de una muerte temprana y traicionera. En las trincheras, Brenan gana la partida de ajedrez a la parca mientras lee libros de poesía y sueña con alcanzar la fama

literaria. Una aspiración que, por cierto, logró Mac Crae en pleno conflicto con las estrofas con las que iniciamos este artículo, pero que no pudo impedir su súbita desaparición cuando apenas restaban unos meses para la conclusión del conflicto.

“*Don Geraldo*” indica en sus Diarios de la Gran Guerra como aprovechó los calores del mes de julio para adentrarse, durante un permiso, en la antigua línea de combate acompañado de su ordenanza y con el objetivo de encontrar a su amigo Ralph Partridge. “*Cuanto más lejos íbamos, más desesperado y confuso parecía el paisaje*”, puntualiza, añadiendo que penetraba en una región “*peligrosa y caótica*” llena de pueblos y bosques destrozados, trincheras destruidas y cuerpos sin enterrar.



*“La carga de la División galesa en el bosque de Memet”.*

*Pintura de C. Williams*

En el bosque de Memetz, escenario de una de esas cruentas batallas cuerpo a cuerpo que tan extrañas fueron durante la I Guerra Mundial se vio obligado a contemplar una escena realmente dantesca. Los cuerpos de los soldados, abandonados “*yacían tal y como habían caído, como si los estuvieran guardando para exhibirlos en un museo de la guerra. Alemanes, con sus grises uniformes de campo, británicos con sus uniformes color caqui, yaciendo unos junto a otros, con las manos y los rostros de un pálido verde cerúleo, el color de una extraña clase de mármol. Algunas de estas figuras permanecían aún sentadas con la espalda apoyada en un árbol, y dos de ellas estaban ensambladas por sus bayonetas, que habían atravesado sus cuerpos mutuamente. (...) Me dio la sensación de estar visitando una de las salas de la Cámara de los Horrores del museo de Madame Tussaud*”.

No sería el último campo de la muerte que presenciaría. El 21 de julio de 1917 vuelve a aprovechar otra licencia para cruzar, nuevamente, el anterior frente de guerra. En este caso lo hace con dirección a Ovillers, donde aún yacían insepultos “*los heridos, a los que no habían podido recoger*” que “*habían reptado hasta aquellos hoyos, se habían liado sus sábanas impermeables, habían sacado sus biblias y se habían muerto así*”.



*Aspecto de la ciudad de Ypres durante la 1ª Guerra Mundial*

Finalmente, Brenan logra encontrar a su amigo Partridge, al mando de una compañía que trataba de tomar un reducto alemán. Sin embargo, Ralph se ve incapaz de encabezar un ataque alguno contra el pequeño enclave que impedía el avance británico, ya que *“sus hombres estaban cansados y no tenían la menor intención de asumir riesgos”*.

Unos días más tarde, *“Don Gerald”* es trasladado a Poperinge, en la región belga de Flandes Occidental. Allí, mata el aburrimiento leyendo la célebre *Historia de la decadencia y caída del Imperio romano*, de Gibbon, mientras le encomiendan un puesto de observador junto a la ribera del canal de Ypres. Bombardeada día y noche, las frías aguas de esta conducción inundan las tierras cercanas, llenándolas de *“ramas putrefactas y objetos indescriptibles de metal retorcido”*, además de miles de ratas, que habían cavado túneles en las orillas y se colaban a raudales.

El ejército germánico cañonea frecuentemente la zona. Brenan se ve envuelto en varios de estos ataques, que describe de manera precisa y espeluznante *“La tierra empieza a temblar y a sacudirse. La atmósfera se inunda de persistentes ráfagas sonoras rotas por el estallido de las explosiones. La mente es incapaz de pensar y los brazos y las*

*piernas tiemblan de manera automática, y sólo los más fuertes pueden recuperarse con la máxima rapidez”*

Tras pasar el invierno junto al canal, sus superiores le asignan otro puesto de vigilancia. Ésta vez en una cantera abandonada, conocida como La Brique. Desde las alturas de un viejo olmo vislumbra Ypres, una ciudad que veía *“mañana tarde y noche”* golpeada por miles de proyectiles y envuelta en las *“nubes de polvo blanco y rosado de los montículos informes de la Catedral y Cloth Hall”*. El espectáculo desolador hace que dedique, a modo de corta y precisa elegía, unas líneas a la hermosa urbe que había visto desmoronarse poco a poco durante dos años y que, ahora, había quedado reducida a escombros.

### BIBLIOGRAFÍA

BRENAN, G., *Diarios de la Gran Guerra*. Traducción de Carlos Pranger y Laura Naranjo, Ed. Confluencias, Almería, 2014



# CELEBRACIONES

**BODAS, COMUNIONES, BAUTIZOS...**

**LUGAR DE ENSUEÑO A PRECIOS EXCEPCIONALES**



**Salón Olympia 500 personas**



**Salón Rocío  
275 personas**



**Salón Alcazaba  
180 personas**



**Salón Malagueta  
225 personas**



## Diversión para los más pequeños

Carretera Churriana-Cártama, km. 3,5 29130 Alhaurín de la Torre Teléfono: 952 41 15 43

[www.romeraldelrocio.com](http://www.romeraldelrocio.com)

[info@romeraldelrocio.com](mailto:info@romeraldelrocio.com)

