DESDE 2002/ Nº 86 PUBLICACIÓN SOCIO-CULTURAL DESDE ALHAURÍN EL GRANDE OTOÑO 2022

LUGAR DE ENCUENTRO

¡VALLE DEL GUADALHORCE, TIERRA DE MIEL Y SOL, DE LUZ Y COLOR Y GENTE TRABAJADORA!

www.revistalugardeencuentro.com

¡CUMPLIMOS 20 AÑOS!

REVISTA
LUGARDEENCUENTRO.COM
DESDE ALHAURÍN EL GRANDE

Depósito Legal: MA-963-2002
Edición Otoño 2022
Dirección y departamento comercial:
Salvador Aragón Serrano
Maquetación: Merche López
Acuarela de portada: "20 Aniversario", Mari Carmen Cebrián
Han colaborado en este número:
Juan José Acedo, Juan José Plaza, Salvador David Pérez, Antonio Rueda, Sergio Gómez, Paco Pacheco, Guillermo Álvarez, Mélodi Acedo Torres, Analia Vulcano, Áreas de Prensa Ayuntamientos Alhaurín el Grande, Alhaurín de la Torre, Álora, Cártama, Coín, Pizarra y Diputación de Málaga.

Imprime: imprimir mi revista .es

Teléfono de contacto: 697-389-176
Correo electrónico: info@revistalugardeencuentro.com
Lugar de Encuentro no se responsabiliza de las opiniones y comentarios efectuados en esta publicación por parte de sus colaboradores.
Queda prohibida la reprodución total o parcial de cualquier parte de la revista (textos, imágenes o cualquier otro contenido) sin autorización escrita por parte del editor.

ORGANISMOS COLABORADORES:

Ayuntamiento de Alhaurín el Grande
Ayuntamiento de Alhaurín de la Torre
Ayuntamiento de Álora
Ayuntamiento de Cártama
Ayuntamiento de Coín
Diputación Provincial de Málaga
Ayuntamiento de Pizarra

Síguenos en nuestras RRSS

¿Qué decir si tenemos veinte años?

No siempre podemos explicar el motivo por el que comenzamos a caminar. Esto es lo que ocurre con la génesis de la Revista Lugar de Encuentro.

Obviamente, una revista no perdura a lo largo del tiempo sin trabajo ni esfuerzo. Por supuesto, hubo casualidades de por medio. Años antes del nacimiento de Lugar de Encuentro, dos de sus fundadores se conocen en su primer año de instituto. Entablan amistad y se interesan por los medios de comunicación. Uno de ellos, entusiasta de la prensa escrita; el otro, del mundo de la radio, donde ya colaboraba activamente. Precisamente, en ese mundo de hacer radio, bajo el paraguas de la histórica Radio Fahala y con el apoyo incondicional de Juan Plaza (que en paz descanse), el cual sin pedir nada ponía a nuestro servicio las instalaciones de la emisora, las casualidades siguen concatenándose. Allí, conocimos a Juan Galán, encargado de dar el último empujón al proyecto.

Número tras número la revista fue mejorando hasta llegar a lo que es hoy, una publicación que pasó de ser local a integrarse en un proyecto provincial donde el formato digital prevalece pero que mantiene la Revista Lugar de Encuentro en papel, fiel a la tradición y a su cita con la calle.

Equipo Revista Lugar de Encuentro en la celebración del 20 aniversario

La escuela de danza de Lourdes Rodríguez "La Flamenca" celebra su 20 aniversario, siendo pionera en introducir diversos tipos de bailes en Alhaurín el Grande como ballet, danza del vientre o baile moderno.

Lourdes nos dió a conocer un "Flamenco evolutivo", mezclado con otros ritmos, lo cual hace 20 años era totalmente desconocido y a día de hoy se conoce como "Flamenco fusión".

Fue fundadora de una asociación llamada Asociación Española Estudio de la Danza, con proyectos que ahora se expanden por toda España y lugares del mundo como son la "Danza inclusiva", "Empodera-danza" y "Biodanza del apego".

Nuestra escuela forma parte del CID-UNESCO y podemos formarte para obtener tu certificado profesional de danza de cada modalidad.

Hay sedes de su escuela en Tolox, Alozaina y, la principal, en Alhaurín el Grande. Donde hace ya veinte años, se inició con su primer grupo de baile con tan solo tres alumnas, consiguiendo con el paso de los años multiplicarse sobrepasando el centenar y haciendo que el baile cada vez esté más en auge, y todo gracias a su trabajo.

Flamenco / Danza Española / Baile Urbano / Ballet / Danza del Vientre / Gimnasia Rítmica/Artística Ninja Fit / Sevillanas / Baile Fitness / Castañuelas / Jumping / Yoga / Soul Fusión

679 205 528 lurdesbaile@hotmail.com

Calle Pizarra, número 16, Alhaurín el Grande / El Mercado-Tolox / Centro Juvenil-Alozaina

Alhaurín el Grande crea dos puntos de información turísticos digitales gracias al proyecto MUNITIC

Se han presentado los dos puntos de información turísticos digitales 24/7 situados en la oficina municipal de turismo y en la estación de autobuses, mediante la instalación de tótems táctiles, unos dispositivos sin limitación de accesos, con un sistema multiplataforma multilenguaje sin limitación ni barrera de entrada tecnológica para poder llegar a todos los turistas, que cuentan además con puertos USB para recargas y cámara de fotos para selfies.

Este nuevo servicio, que incluye la creación de un portal turístico de la localidad, forma parte del proyecto MUNITIC subvencionado por la Consejería de Turismo de la Junta de Andalucía con una inversión total de 21.780 euros, cuyo objetivo de fomentar la implantación de tecnologías de la información y comunicación en los recursos e instalaciones turísticas municipales. Para ello se ha desarrollado una oficina de turismo virtual, mediante un software multiplataforma autogestionable, para que el ayuntamiento sea autónomo en su gestión y actualización, donde se muestran todos los recursos turísticos, como POI, horarios, contacto, geolocalización y alojamientos, creación de rutas turísticas digitales, descarga de pdf y enlaces a webs de interés turístico y medición de BIG DATA para estadísticas de uso y medición de visita de contenidos.

El Consejero de Medio Ambiente anuncia el inicio inmediato de obras de emergencia tras el incendio en la Sierra de Mijas

El consejero de Sostenibilidad, Medio Ambiente y Economía Azul, Ramón Fernández-Pacheco, ha anunciado en Alhaurín el Grande el inicio de las obras de emergencia en la zona afectada tras el incendio del pasado julio en la Sierra de Mijas, donde en una primera fase se invertirán más de dos millones de euros. El consejero, acompañado por la alcaldesa Toñi Ledesma, se ha desplazado hasta uno de los espacios devastados por las llamas este verano, para realizar una visita junto con el viceconsejero Sergio Arjona, el delegado territorial José Antonio Víquez, el alcalde de Mijas Josele González y el concejal de Alhaurín de la Torre Pablo Montesinos.

Los trabajos se desarrollarán de forma urgente en varias fases, primero eliminación de árboles quemados, control de plagas y obras para frenar los procesos de erosión hídrica con estructuras de contención de piedra o madera y finalmente la fase de reforestación para culminar el proceso. “Lo más urgente ahora es minimizar las consecuencias negativas de las próximas lluvias”, ha destacado el representante de la Junta de Andalucía.

Alhaurín el Grande emprende un proyecto de sectorización de la red de agua potable

Se actuará en seis puntos del municipio con el objetivo de tener un mayor control de consumo de la red, poder controlar las fugas por averías de las propias infraestructuras y así poder reducir las pérdidas de agua.

Para ello, se ha previsto la realización de obras para la instalación de válvulas de corte, filtros, contadores, así como válvulas reductoras de presión en el caso que sea necesario, todo registrable en una arqueta de dimensión variable según el tamaño de los elementos a instalar.

El concejal de obras, Juan Manuel Aragón, realizó una visita a C/Granada para realizar un seguimiento del estado en el que se encuentran las obras. También se ejecutarán en el cruce Avda. Andalucía con Avda. De Mijas, C/ Molinos de Arriba (junto CEIP el Chorro), Avda. de la Constitución, C/Istán, C/Calvario y C/Granada.

Estas actuaciones se realizarán con fondos propios del Ayuntamiento con un presupuesto superior a los 45.000 euros y un plazo de ejecución de dos meses, del que ya se ha desarrollado el 50%.

Teatro - Música - Danza - Literatura - Exposiciones

OTOÑO CULTURAL

OCTUBRE Y NOVIEMBRE
DE 2022

AYUNTAMIENTO
ALHAURÍN EL GRANDE

Prodomasa finalista en los premios europeos en la categoría Participación en la Comunidad Local

La Unión Europea de Productores de Granulados (UEPG) realiza de manera bienal los "UEPG Sustainable Development Awards" (UPEG Premios de Desarrollo Sostenible). Esta convocatoria tiene como propósito promover la difusión de las mejores prácticas y fomentar proyectos que van más allá de lo requerido por las regulaciones y así establecer nuevos estándares de excelencia y proporcionar un ejemplo inspirador que otros puedan seguir. Concretamente Prodomasa participa en la categoría de "Compromiso con la Comunidad Local".

En 1966 nació Prodomasa y sus fundadores, José Lucena y Fernando Domínguez, además de unos emprendedores pioneros al estudiar, explotar y comercializar a nivel internacional el yacimiento de dolomía de mayor calidad de Europa, fueron también dos personas comprometidas con el entorno social en el que crecía la empresa.

El compromiso social de la firma conlleva en su presupuesto una partida económica importante cada año y su relevancia no sólo radica en las cifras sino en la predisposición de Prodomasa en colaborar para que actividades deportivas, culturales, educativas, iniciativas artísticas, mantenimiento de las tradiciones...etc, puedan ser llevadas a cabo y enriquecer así el patrimonio inmaterial de su comunidad local.

El próximo mes de noviembre en la ciudad de Bruselas (Bélgica) se dará a conocer el fallo del jurado, para la empresa la simple presencia de su candidatura entre las mejores de Europa es un premio y un reconocimiento a su trabajo en este ámbito.

Muebles JARA
Alhaurín el Grande
Avda. Derechos Humanos nº 8
Alhaurín el Grande (Málaga)
Telf/Fax:+34 952 596 634 Movil:+34 661 512 100
www.mueblesjara.es

vivea.es
608 911 313
Servicios Inmobiliarios

De la tradición a la innovación...
Brabur
ACEITUNAS Y ENCURTIDOS BRAVO
ACEITUNAS Y ENCURTIDOS BRAVO
Ctra. Cártama, km 8 Alh. el Grande
Telf. 952 490 735
Fax. 952 499 373
email: info@aceitunasbravo.com

El Pinar consolida su proyecto de innovación educativa como centro de referencia TIC y apuesta por la FP en el curso 2022/23

La institución académica de Alhaurín de la Torre, pionera en la aplicación de recursos tecnológicos en el ámbito pedagógico con una oferta que abarca las enseñanzas de Educación Infantil, Primaria, Secundaria y Bachillerato, y un modelo de aprendizaje ABP cooperativo y plurilingüe, potencia sus Ciclos Formativos de cara al próximo año con la incorporación de dos nuevos Grados de gran proyección laboral, el Grado Superior en Radioterapia y Dosimetría y el Grado Superior en Técnico en Imagen y Diagnóstico en Medicina Nuclear

Con el aval de casi un cuarto de siglo de bagaje educativo basado en la innovación constante, la apuesta por un modelo de aprendizaje abierto, dinámico, cooperativo, creativo y enfocado al enriquecimiento de la experiencia pedagógica de los alumnos y alumnas con acciones significativas que van más allá de la realidad del aula y una clara orientación hacia la vanguardia didáctica en recursos y modelo de trabajo, el presente curso académico ha marcado, sin duda, un punto de inflexión en la historia del Colegio El Pinar como institución académica de referencia en el ámbito de la innovación educativa andaluza.

Centro de referencia TIC, la apuesta de El Pinar por la aplicación tecnológica en el trabajo educativo cumple 17 años y se remonta a la incorporación del sistema ITAE y los temarios de trabajo elaborados con plataformas especializadas desde 2005. Esta metodología permitió el uso de programaciones digitales, seguimiento virtual de los temarios y construcción del conocimiento en base a los dispositivos TIC vinculados en Red.

Con una de las cifras de alumnado más importantes de la última década, unas instalaciones completamente renovadas y adaptadas a las necesidades formativas del momento y uno de los equipos de profesionales más importantes de la provincia de Málaga -más de 160 docentes-, la institución académica de Alhaurín de la Torre consolida su posición de vanguardia tecnológica en enseñanzas Obligatorias y Postobligatorias.

CURSO 2022/2023

FP DUAL

MODELO DE ENSEÑANZA PRÁCTICO
PRÁCTICAS EN EMPRESA

COLEGIO EL PINAR
Desde 1999

TU CENTRO DE FP
Plan de pagos flexible

Infórmate en www.colegioelpinar.com

Camino de la Acequia, s/n. 29130 Alhaurín de la Torre. Tel: 952 413 731

NOVEDAD

GRADO SUPERIOR DE IMAGEN PARA EL DIAGNÓSTICO Y MEDICINA NUCLEAR

GRADO SUPERIOR EN RADIOTERAPIA

TGA Técnico en Gestión Administrativa

TSEI Técnico Superior en Educación Infantil

TSAF Técnico Superior en Administración y Finanzas

TEGU/TECO Técnico en Guía en el Medio Natural y de Tiempo Libre

TSEAS Técnico Superior en Enseñanza y Animación Sociodeportiva

Técnico en Farmacia y Parafarmacia

Técnico en Cuidados Auxiliares de Enfermería

Técnico Superior en Desarrollo de Apps Web

Grado Superior de Imagen para el Diagnóstico y Medicina Nuclear

Grado Superior en Radioterapia y Dosimetría

COCINAS ABIERTAS-CERRADAS

La flexibilidad de las cocinas surge como un concepto arquitectónico que se adapta a las nuevas corrientes en decoración y estilo de vida actual. Frank Lloyd Wright, arquitecto estadounidense del siglo pasado, decía que "la arquitectura es vida", asegurando que se adapta al ritmo de vida de la sociedad, incluso crea registro de ese estilo de vida.

Al unir la cocina al salón-comedor, generamos continuidad visual y amplitud de espacios. La continuidad visual es patente y se puede amplificar si también abrimos este espacio al exterior mediante ventanas dimensionadas adecuadamente. La amplitud de espacios sale por sí misma, creando una estancia cuya superficie será la suma de las superficies parciales, por lo tanto se amplía.

Al abrir la cocina al resto de la casa hay que buscar un elemento que nos organice y distribuya las comunicaciones y sus usos. La

isla es uno de ellos. Casi cualquier espacio, con la dimensión adecuada, más largo o ancho, puede admitir la ubicación de una isla de cocina. Es versátil en su tamaño, largo por ancho, y en sus formas, con barra, electrodomésticos, etc. La península puede ser otra estrategia de configurar una cocina si disponemos de otra distribución, la cual también se adapta a su envolvente generando multitud de variantes.

Hay que destacar que los acabados pueden potenciar estos elementos configuradores. Así las texturas, colores, materiales, iluminación, etc., nos ayudan a diseñar espacios sobrios, elegantes, divertidos, …, en función de las necesidades del cliente. El mobiliario se completa con los electrodomésticos que puede jugar a contrastes, quedar mimetizados, destacar o integrarse en su entorno. Fran Ruiz.

www.franruizarquitectos.com

La Barriada El Puente estrena campo de fútbol 7 y pista polideportiva

Estas instalaciones deportivas se ubican en la zona del Pedrusco

La Barriada El Puente vivió un gran día con la inauguración, por parte del alcalde de Álora, Francisco Martínez Subires y la concejala de Barriadas, Ana Sánchez, del campo de fútbol 7 y la pista polideportiva, ubicados en la zona del Pedrusco.

El acto inaugural contó con la participación del concejal de Deportes, Francisco Javier González Postigo; concejales y concejalas de la Corporación Municipal; miembros de la Asociación de Vecinos de la Barriada El Puente y del Club Deportivo Álora; un gran número de vecinos y vecinas de la Barriada; y un nutrido grupo de jóvenes deportistas.

El presupuesto del campo de fútbol 7, de césped artificial, ha sido de 82.644€, y dispone de un terreno de juego de 50x30m. El presupuesto de la pista polideportiva ha ascendido a 64.056€ y cuenta con unas dimensiones de 44x22m. Pedro Morillas ha sido el arquitecto encargado de elaborar el proyecto y Construcciones AGUIPIN e IM Instalaciones y Obras han sido las empresas locales responsables de su construcción.

"Hoy es un día que debemos estar de enhorabuena, inauguramos unas instalaciones deportivas de primer nivel. Era un compromiso del Equipo de Gobierno y de toda la Corporación y hoy las vemos hecha realidad" señaló el Alcalde al inicio de su intervención. Agradeció el trabajo realizado por el arquitecto y los jóvenes empresarios de Álora. Tampoco se olvidó de agradecer la implicación, en el proyecto, de Ana Sánchez, la concejala de Barriadas y de toda la Asociación de Vecinos.

"Mi compromiso y el de mi Equipo de Gobierno es seguir trabajando y terminar de acondicionar las instalaciones, sobre todo el vallado, vestuarios, bar" afirmó Francisco Martínez.

Estas instalaciones deportivas vienen a sumarse al otro gran proyecto en la Barriada, la construcción de la pasarela peatonal. Las obras avanzan a buen ritmo, a finales de julio, está previsto la instalación del primer tramo del puente.

Comienzan las obras en el camino de Las Angosturas

La actuación supera el millón de euros y conectará El Chorro con Las Angosturas

El alcalde de Álora, Francisco Martínez Subires ha visitado, junto al concejal de Servicios Operativos, Salvador del Castillo Ávila, el inicio de las obras en el camino que conecta las barriadas El Chorro y Las Angosturas.

El Ayuntamiento de Álora lleva muchos años reclamando y trabajando para que la mejora y el arreglo de esta vía sea una realidad. Las Asociaciones de Vecinos de Las Angosturas y El Chorro y todos los vecinos y vecinas de la zona han luchado y trabajado, todos estos años, para conseguir su reparación.

Se trata de una actuación muy demandada y muy necesaria, ya que es una carretera muy transitada, debido al alto número de explotaciones agrícolas y ganaderas y alojamientos y establecimientos turísticos.

Las obras cuentan con un presupuesto de más de un millón de euros, financiado a través del Plan Viable de Mejora de Caminos de la Diputación. El camino presenta un firme en muy mal estado y cuenta con una anchura de calzada de 4,5 metros y en algunos puntos incluso menos. Con la reparación, se logrará una calzada de 5 metros de ancho, mejorando el sistema de drenaje, renovando el firme e instalando señalización horizontal y vertical, balizamientos y defensa. También se contempla el refuerzo de firme del tramo de camino de la ALO-065 hasta Las Angosturas, que está en mal estado, además de la instalación de defensas, señalización horizontal y vertical, reperfilado y limpieza de cunetas.

Álora estrena mural cerámico en la Plaza Baja

El mural ha sido realizado por las mujeres que participan en el programa ERACIS

En la mañana del 27 de julio, el alcalde de Álora, Francisco Martínez Subires; inauguró un mural cerámico en una fachada de la Plaza Baja, al inicio de la Calle Ancha. El acto contó con la participación de Sonia Ramos, concejala de Bienestar Social; concejalas del Ayuntamiento de Álora; las mujeres usuarias del taller; la directora técnica, María Rosa Morales y la Jefa de Servicio María Teresa Barranco, del Área de Igualdad, Servicios Sociales y Familia de la Diputación.

El mural, con temática social, refleja las labores que realizaban las mujeres para ganarse la vida por sí mismas. En el mural aparecen nombres de mujeres, elegidos por las propias participantes.
La organización de esta actividad se ha llevado a cabo por el equipo ERACIS de los Servicios Sociales Comunitarios de la Diputación de Málaga, el coste del taller ha sido financiado por el Ayuntamiento de Álora. Para la planificación de la actividad se ha contado con la participación de las Concejalías de Bienestar Social, Participación Ciudadana y Cultura; la dirección del museo municipal "Rafael Lería" y el Centro Municipal de Información a la Mujer.
La actividad se ubica en la medida 1.04.02 del Plan Local de Intervención en Zona Desfavorecida de Álora. El plan forma parte de la Estrategia Regional Andaluza para la Cohesión y la Inclusión Social (ERACIS), integrada a su vez en el Programa Operativo establecido por la UE para el periodo 2014-2020, cofinanciado por el Fondo Social Europeo (80%) y la Junta de Andalucía (20%).

El Ayuntamiento adquiere unos terrenos anexos al Convento de Flores

Es una parcela de 18.000 m2 aproximadamente

El Ayuntamiento de Álora ha adquirido, por valor de 125.000€, unos terrenos anexos al Convento de Flores, que cuentan con una superficie de 18.000m2 aproximadamente.
Los vecinos y vecinas de Álora podrán hacer uso y disfrute de este espacio, desde el domingo de la Romería.
El Ayuntamiento va a proceder a limpiar y adecentar el terreno y el día de la Romería estará abierto, para que la ciudadanía pueda disfrutar de una jornada familiar y de convivencia.
La adquisición de estos terrenos, por parte del Ayuntamiento, se suman a los ya adquiridos, cerca de la Fuente La Higuera, el pasado mes de junio.

HISTORIA DE LOS VINOS EN ANDALUCÍA

Antonio Rueda García
Almacenes Rueda García S.L.

Con este título, el 19 de agosto en la casa de la cultura de Alhaurín el Grande, hice una presentación ante unos 120 invitados, dentro de las Terrazas con Arte organizadas por el área de cultura del Ayuntamiento.

Como imagino que no todos habéis sido invitados quiero en estas líneas hacer un resumen de lo expuesto. Será a grosso modo ya que es difícil en un artículo explicar lo que duró una hora.

Como dije en la charla, el objetivo es que a los oyentes (lectores) les pique la curiosidad de indagar en la historia, la cultura, el arte y el mundo del vino. Por algo la humanidad lleva haciendo y consumiendo vino desde hace más de 6.000 años.

Los primeros indicios de vino se encontraron en oriente medio lo que hoy es Georgia, pero fueron los fenicios como buenos comerciantes y navegantes los que lo trajeron a la península y nos enseñaron a plantar, cultivar la vid y a hacer el vino, que ellos usaban en ceremonias religiosas, como forma de conectar con los dioses.

Sobre el siglo II a.C. los romanos llegan conquistando la península desde los pirineos por la costa mediterránea, ellos ya conocían el vino y lo gastaban en abundancia por lo que venían plantando viñas por doquier.

Aprovechando la ocasión los musulmanes del norte de África entraron y conquistaron la península y aunque el Corán no acepta el consumo del vino, no todos los Califas dejan de usar las uvas, ya sea para comer como fruta, para desecarla o para preparar Arrope (reducción del mosto de la uva) usado como alimento, y golosina para niños y mayores, o como zumo (mosto) aunque a la semana de ponerlo en la tinaja ya fuera vino.

Con la reconquista vuelven a plantarse viñas, sobre todo en las tierras cedidas a los soldados conquistadores.
Después de 1492 con el descubrimiento de las indias (América) y siendo Sevilla la capital más importante del mundo de la época, todos los barcos cargan vinos andaluces con destino a América y el resto del mundo.

En estas circunstancias la zona de Jerez (Cádiz), Córdoba, Huelva y Málaga reciben negociantes de todo el mundo, con una gran inversión en bodegas, en las que para que el vino soporte los largos viajes, son fortificados (añadiéndoles alcohol), Es aquí donde nacen los vinos Generosos.

Como consecuencia de la espera para embarcar y la necesidad que el vino sea siempre igual, se iban mezclando las añadas y tenemos el Sistema de Soleras y Criaderas típico de Montilla-Moriles, Jerez y Condado de Huelva.

Por azar en algunos barriles (botas) aparece un velo de levadura que impide la oxidación del vino
Esto da pie a los vinos finos, amontillados y palo cortado.

En Málaga doscientos años más tarde por la reconquista el sistema de fortificación es distinto y se añade alcohol solo para parar la fermentación lo que nos da que los vinos sean dulces. Espero que os interese conocer este apasionante mundo del vino.

ALMACENES
Rueda García
LA TASCA

Todo lo que necesitas para
Tus celebraciones y fiestas

Visítanos en Carretera Coín 100, Alhaurín el Grande
TELF. 952 49 10 37 / 952 41 18 63 www.almacenes-las-ruedas.es
ruedagar@gmail.com aruedagar@las-ruedas.com

Ciclo de Teatro de Otoño 2022

5, 6, 12, 13, 20 y 27 noviembre

5 noviembre
'Adrenaline'
CIA: Ernesto Pico & Andrea Illusionist

6 noviembre
'Carrot Cake'
CIA: Teatro de los Menesteres

12 noviembre
'Impro Reality 2.0'
CIA: Alikindoi Impro

13 noviembre
'Cave Canem?'
CIA: Malaje Sólo

20 noviembre
'Bacanal'
CIA: La Líquida Teatro

27 noviembre
'La Isla'
CIA: Histrión Teatro

Hora: 12:00h
Entradas: 5€
(incluye dos consumiciones de vino)

Casa de la Juventud

Venta: Finca El Portón y
www.mientrada.net
Apertura de taquilla una hora
antes de cada actuación.
(en caso de no agotarse previamente)

CC Vicente Aleixandre
CULTURALH
Concejalía de Cultura
Ayuntamiento de Alhaurín de la Torre

mientrada.net

Un total de 38 vecinos menores de 30 años se podrán beneficiar del plan de empleo Joven Ahora

El Ayuntamiento de Cártama tiene previsto la contratación de 38 personas con edades comprendidas entre los 18 y los 29 años a través del programa Joven Ahora de la Junta de Andalucía, cuyo objetivo es promover el empleo juvenil.

En este sentido, desde el Consistorio se quiere animar a los jóvenes del municipio que estén interesados en participar en este programa, que se inscriban como demandantes de empleo en el SAE en las ocupaciones que ha solicitado el Ayuntamiento: Recepcionista Telefonista, Técnico Administrativo, Pintor, Fontanero, Peón Forestal, Peón Jardinería y Peón Construcción.

Otro de los requisitos que deben cumplir es estar inscritos en el fichero del Sistema Nacional de Garantía Juvenil.

Las personas que lo deseen pueden informarse en la Unidad Andalucía Orienta, que se encuentra en la Tenencia de Alcaldía de Estación de Cártama.

Cita previa

952 42 70 96

El proyecto de renovación del alumbrado de Cártama se encuentra en su segunda fase

Avanzan en Cártama los trabajos de la segunda fase del proyecto de renovación de la iluminación del municipio. Esta actuación se está llevando a cabo en el casco histórico de Cártama Pueblo y contempla la sustitución de 566 puntos de luz por tecnología LED, la adecuación y adaptación de 8 cuadros de mandos y la puesta en servicio de un sistema de telegestión con control centralizado, además de la renovación de los báculos y el cableado que así lo requieran.

La primera fase de este proyecto se ha llevado a cabo en El Sexmo, donde se cambiaron más de 200 luminarias y se han invertido más de 200.000 euros, y la tercera fase, que se encuentra en licitación, contempla la sustitución del alumbrado del resto del municipio, concretamente, 3.941 luminarias, y contará con una inversión de más de 1,7 millones de euros, con financiación del Instituto para la Diversificación y Ahorro de la Energía (IDAE) a través de una subvención de más de 1,4 millones de euros.

El Consistorio acometerá la restauración paisajística del entorno y la conservación del puente y del acueducto

Dentro de su estrategia de poner en valor el patrimonio del municipio, el Ayuntamiento de Cártama va a acometer la restauración paisajística del entorno y la conservación del puente y del acueducto "romanos", unas infraestructuras históricas vinculadas al sistema viario y al abastecimiento de agua del casco antiguo de la localidad.

El alcalde de Cártama, Jorge Gallardo, adelantó que, por medio de este proyecto, valorado en 381.496, que se financiarán con fondos EDUSI, se pretende realizar trabajos de mantenimiento del puente y del acueducto y la mejora de su entorno, de manera que se puedan conservar en el tiempo y hacerlos más visibles, de forma que puedan ser disfrutados por los ciudadanos y visitantes de Cártama. "Ya estamos trabajando en el procedimiento de licitación de las obras", aseguró.

Otro objetivo importante de esta actuación es la divulgación del valor cultural de estas infraestructuras históricas, que si bien es verdad que son denominadas romanas de forma errónea, sí cuentan con gran valor desde el punto de vista del patrimonio histórico, arquitectónico y etnológico del municipio.

En marcha la temporada otoño-invierno de rutas de senderismo organizadas por el área de Deportes

La temporada otoño-invierno del programa de rutas de senderismo "Cártama en Ruta" ya se encuentra en marcha. Para las próximas fechas se han programado tres recorridos que discurrirán por lugares pintorescos de la provincia malagueña y de la geografía andaluza.

La próxima ruta está prevista para el 16 de octubre y discurrirá por el Parque Natural de las Sierras de Tejeda y Almijara. Por otro lado, el 12 de noviembre se hará un recorrido por el Parque Nacional de la Sierra de las Nieves. Para concluir esta temporada de rutas, se ha organizado un recorrido por el Parque Natural Sierra de Grazalema, previsto para el 18 de diciembre.

Las inscripciones tienen un precio de 15 euros y se pueden hacer hasta el viernes anterior a la fecha de realización de la ruta o hasta que las plazas se hayan cubierto. Para más información e inscripciones, pueden dirigirse al área de Deportes del Ayuntamiento de Cártama.

HACIENDA
LOS CONEJITOS

EVENTOS CON DETALLES

ESPACIOS PARA EVENTOS

Más de 15000m² totalmente adaptados para la organización de cualquier tipo de evento, presentación de productos o servicios, cenas de gala o espectáculo.

Las instalaciones cuentan con salones totalmente diáfanos, escenario, equipos audiovisuales y sonido, zonas exteriores ajardinadas, un amplio aparcamiento y **cocina propia con productos de Sabor a Málaga.**

TEAM BUILDING

Incentivando con los cinco sentidos

Un nuevo concepto de comida de empresa, en el cual todos los miembros del equipo interactúan a través de juegos. El día comienza a las 11 de la mañana aprox, con una gincana dirigida por nuestro equipo de animación especializado, totalmente adaptado a las nuevas normativas de seguridad.

Los equipos tendrán que trabajar coordinados, enlazando una serie de pruebas escondidas en la finca, fortaleciendo lazos entre ellos, para cumplir un objetivo.

Todas las actividades se realizan **al aire libre**, y desde primera hora de la mañana habrá servicio de bebidas y aperitivos, cortador de jamón… una actividad con TODO INCLUIDO.

EXCURSIONES PARA COLEGIOS

Nuevas actividades 2022-2023 que garantizan la seguridad, al mismo tiempo que aprenden y se divierten. Adaptamos las actividades para cursos desde 1º hasta 6º de primaria.

- ✓ Limitado a 1 colegio por día
- ✓ 100% actividades al **aire libre**
- ✓ Finca privada cercada

PROPUESTA DE VALOR

- ✓ Potenciamos respeto medio ambiente
- ✓ Conocimiento de productos locales
- ✓ Fomento de trabajo en equipo
- ✓ Enseñamos la agricultura ecológica
- ✓ Refuerzo ciencias naturales

Más información

Precio 15€

Infórmese sin compromiso
686685700

www.guadalhorcearboretum.com

HACIENDA

LOS CONEJITOS

EVENTOS CON DETALLES

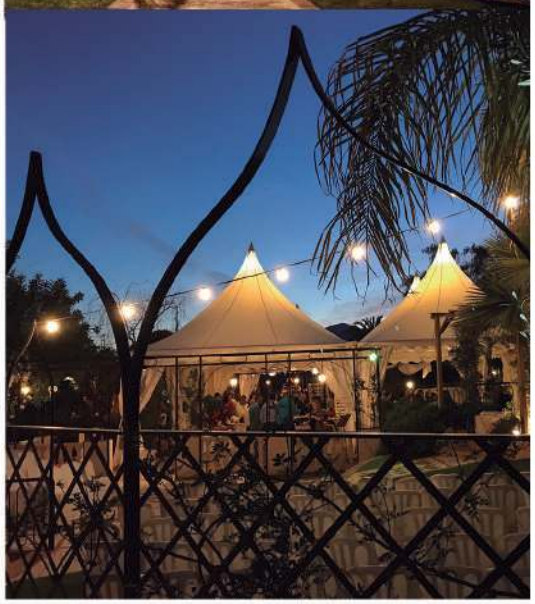

Aniversarios
Bautizos
Bodas
Centro de negocios
Ceremonias civiles
Comidas familiares
Comuniones
Cumpleaños
Experiencias gastronómicas
Fiestas especiales
Grupos turísticos
Homenajes
Jubilaciones
Reuniones de empresa
Maridajes
Navidad
Reuniones de amigos
San Valentín

Fabricando felicidad desde 1987

www.haciendalosconejitos.com

686 685 700 - 952 496 942

Ctra. 7078 Álora- Carratraca km 5 Álora (Málaga)

La cigüeña negra

Francisco Pacheco
(amante de la naturaleza)

Ave esbelta y de gran tamaño. El plumaje de sus partes superiores, cabeza, cuello, alas y pecho es de color negro. Las partes inferiores de color blanco; mientras que sus patas y pico son rojos.

La cigüeña negra es un ave migradora, que inverna en África tropical y la India. Aprovecha las corrientes de aire caliente para ganar altura planeando y ahorrar energía en vuelos de larga distancia. Como no hay corrientes térmicas sobre el mar, las cigüeñas negras, junto con otras especies de aves planeadoras (principalmente rapaces) se concentran en los puntos más cercanos al continente africano para cruzar el Mediterráneo a través del Estrecho de Gibraltar o el Bósforo. Pueden volar entre 100 y 250 km diarios.

En la época de migración se dirigen hacia el sur. Entre finales de agosto y mediados de septiembre, se la puede ver ocasionalmente en el Paraje Natural de la Desembocadura del Guadalhorce, en Málaga. Además, algunos individuos podemos observarlos en nuestros ríos Guadalhorce y Río Grande a las que pertenecen estas fotografías.

Es más rara, más silvestre y más solitaria que la cigüeña blanca y rehúye la compañía humana. En sus migraciones es capaz de volar entre 100-250 km diarios, aunque hay ejemplares que llegan a los 500 km. Emigran de mediados agosto-final de septiembre y retornan hacia la mitad de marzo.

Come principalmente peces, ranas, culebras, ratas de agua, insectos (escarabajos, hemípteros y libélulas) y materia vegetal.

La cigüeña negra anida en árboles y acantilados de bosques despoblados. Ocupa nidos de años anteriores o ambos sexos construyen un nido voluminoso con ramas musgo, hierbas verdes y gramíneas, siempre cerca del agua. La puesta, de abril a junio, consta de 3-5 huevos blancos y ambos progenitores los incuban por espacio de 38 a 42 días. Los polluelos son alimentados por sus padres y son capaces de volar al cabo de 65-70 días.

Se ha observado a cigüeñas negras matar a uno de sus polluelos, generalmente al más pequeño, en épocas de falta de alimento. Al reducir el tamaño de la nidada se incrementa las oportunidades de supervivencia del resto de polluelos. No se atacan entre ellos, y el método de alimentarles de sus padres (regurgitando gran cantidad de alimento a la vez) no permite que los más fuertes se puedan imponer a los débiles, por lo que el infanticidio paternal es una forma eficiente para reducir el número de bocas a alimentar.

El Ayuntamiento proyecta una nueva piscina semiolímpica de verano en la Ciudad Deportiva

Coín contará próximamente con una nueva piscina municipal de verano. Se trata de un ambicioso proyecto que ha sido presentado por el Ayuntamiento de Coín y que se ubicará en la Ciudad Deportiva José Burgos Quintana. "Es un proyecto muy ilusionante en el que llevamos muchos meses trabajando para dar a nuestra ciudad y a nuestros vecinos la piscina de verano que merecen. Es más grande, en un mejor espacio, con mejores servicios públicos y en un entorno idílico como es los Llanos del Nacimiento", ha destacado el alcalde de la localidad, Francisco Santos. Cuenta con unas dimensiones de 12,5 por 25 metros en el vaso rectangular y 435 metros cuadrados en total, y una inversión prevista de cerca de 500.000 euros. Además, estas dimensiones también permitirán su homologación para la competición deportiva.

Arreglo de la Puerta de la Villa, antigua entrada a Coín

El Ayuntamiento de Coín ha comenzado la obra de arreglo para la remodelación de la antigua entrada principal a la villa de Coín. Se trata de una importante actuación para adecuar uno de los antiguos accesos a la ciudad y que presentaba varias deficiencias tanto en su pavimento como en la red de tuberías. El alcalde de la localidad, Francisco Santos,

ha valorado muy positivamente el inicio de esta obra. "Esta es una actuación muy esperada por los vecinos de esta zona a quienes en una salida a barrio que solemos realizar le prometimos que acometeríamos su arreglo en esta legislatura. Se ha retrasado más de lo que nos gustaría, pero aquí está ya haciéndose realidad", ha destacado el regidor coineño. Para esta obra el Ayuntamiento invertirá 87.000 euros, que serán financiados íntegramente por la Diputación de Málaga.

El Ayuntamiento aumenta el servicio de ayuda a domicilio que atiende ya a cerca de 300 personas con 80 auxiliares

Coín aumenta el servicio que presta de ayuda a domicilio para personas mayores o dependientes hasta los 300. En concreto, son actualmente 298 usuarios. Para ello, cuenta con un personal profesional que cuenta con hasta 79 auxiliares de ayuda a domicilio entre las que se encuentran 7 nuevas trabajadoras que pasaron a formar parte de la plantilla. El alcalde de la ciudad, Francisco Santos, que ha visitado el Área de Servicios Sociales para firmar los contratos y darles la bienvenida, ha querido poner en valor este servicio que se presta desde el área. "Es un servicio que ojalá no fuese necesario, pero que no pararemos de incrementar mientras nuestros mayores lo necesiten. Se realiza una labor encomiable", ha valorado.

¿Sabes cuál es el ciclo de vida de un piojo?

El periodo de vida de un piojo es aproximadamente de 32 a 35 días, durante este tiempo un piojo pasa por 3 fases que comienzan a partir de la llegada de una hembra adulta a nuestra cabeza. A pesar de que no suelen vivir más de un mes, la pediculosis puede durar más tiempo y causar daños severos de salud.

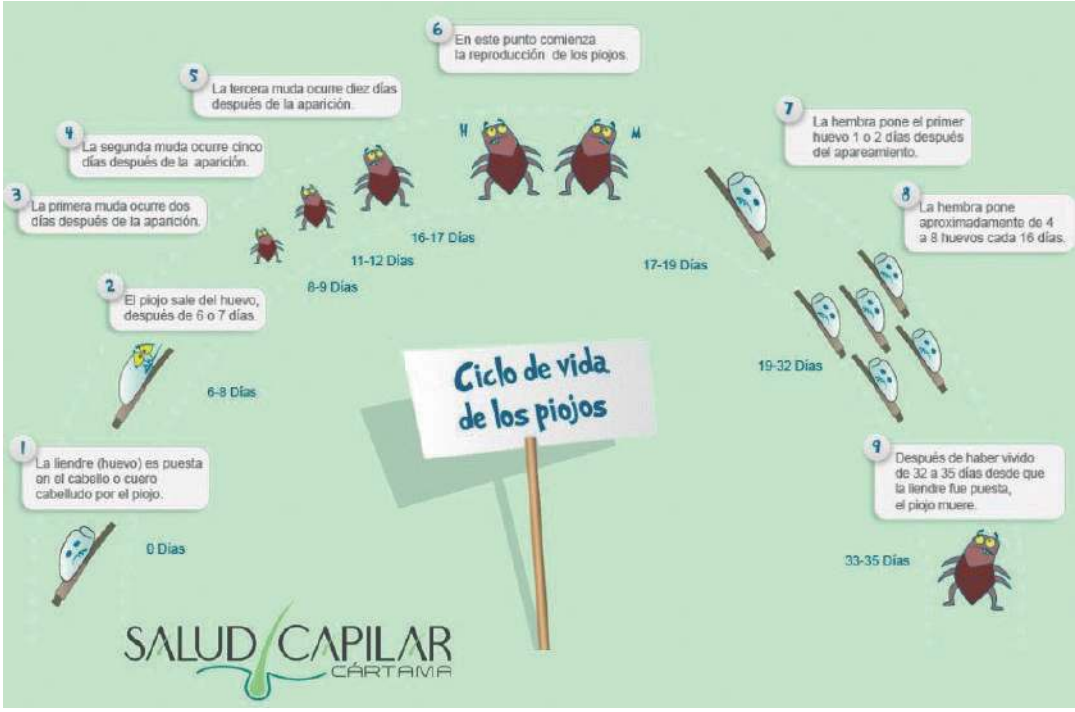

Las tres etapas de un piojo:

Huevo/Liendre: Esta etapa inicia cuando una hembra deposita los huevos o liendres en el tallo del cabello, muy cerca del cuero cabelludo. Las liendres se caracterizan por tener un color blancuzco o amarillento y son de forma ovoide. Para poder pasar a su siguiente etapa de vida deben esperar un periodo de 6 a 8 días y deben localizarse a no más de seis milímetros de la raíz del cabello.

Ninfa: A partir de que la liendre eclosiona se convierte en una ninfa, un piojo joven de aspecto similar a un piojo adulto pero más pequeño. Su tamaño es de apenas un milímetro y medio, medida similar a la cabeza de un alfiler, por lo que recién salido del huevo resulta casi invisible para el ojo humano. Este pequeño animalito tarda aproximadamente 9 días en madurar y convertirse en un piojo adulto.

Piojo adulto: En esta etapa el piojo llega a su punto máximo de tamaño y vida, pueden llegar a medir hasta 3.3 milímetros, y aunque siguen siendo pequeños, ya logran ser visibles y fáciles de detectar. Además, se caracterizan por tener un cuerpo plano, la cabeza más pequeña que el tórax y seis patas en forma de garras que les permiten moverse libremente por toda la superficie capilar.

Un piojo adulto vive aproximadamente 32 a 35 días, para sobrevivir es necesario que se alimente de sangre, sin embargo, cuando este animalito se desprende de la cabeza, la falta de alimento no le permitirá sobrevivir más de dos días.

Las hembras adultas se caracterizan por ser más grandes que los machos y pueden llegar a poner hasta 10 huevos por día.

Aunque el periodo de vida de un piojo no es muy largo, la infesta es rápida debido a lo fácil que se multiplican, de ahí la importancia de acudir a **Salud Capilar Cártama** cuando se sospeche de la presencia de estos insectos.

En **Salud Capilar Cártama** contamos con un tratamiento rápido y eficaz para eliminar los piojos en cualquiera de sus etapas. Este procedimiento es 100% natural y no tóxico, es apto para niños y adultos y en solo 90 minutos asegura su eliminación.

14º RUTA

DE LA TAPA
Pizarra 2022

2,50 € TAPA
+ Quinto Victoria,
Tinto de verano o Refresco

Una ruta muy tecnológica
del 14 al 16 de Octubre

Declarada fiesta de singularidad turística de la provincia de Málaga

Disfruta de la ruta de la tapa más antigua de la provincia.
Vota por las mejores tapas y podrás ganar premios.
Una edición con toda la información al instante, ranking en tiempo real y más.

ORGANIZAN:

Ayuntamiento Pizarra — Concejalía de Cultura, Educación, Fiestas y Tradiciones

fedelhorce Pizarra

COLABORAN:

Diputación Provincial de Málaga

sabor a málaga — Productos autóctonos de la provincia

HIDROMASAJE - SAUNAS - GRIFERÍA - MUEBLES DE BAÑO - BAÑERAS Y CABINAS - MAMPARAS - CHIMENEAS

MATERIALES DE CONSTRUCCIÓN

CAMINO, s.l.

"Crea tu hogar de ensueño"

AZULEJOS Y SOLERIAS - PIEDRA NATURAL Y ARTIFICIAL - BARBACOAS - VIGAS DE MADERA Y POLIURETANO

Carretera de Cártama,15 Telf: 952-49-02-12 y 952-49-10-45 Fax: 952-59-53-06
Alhaurín el Grande (Málaga)

EXCAVACIONES HyG S.L.

MOVIMIENTOS DE TIERRAS,
CONSTRUCCIONES Y TRANSPORTES.

C/ GUERRERO GAJETE, Nº 13 BAJO 29120 ALHAURIN EL GRANDE-MALAGA

La Noria
Pizzería Ristorante

PIZZA + REFRESCO

7 euros

OFERTA A DOMICILIO
Y PARA RECOGER
952 49 94 92

la Biznaga
FLORISTERÍA • DECORACIÓN

ARREGLOS FLORALES • PLANTAS
REGALOS • DETALLES DEL HOGAR
DECORACIÓN DE BODAS Y EVENTOS

C/San Sebastián Lo. 23 (Junto a Casa de la Cultura) Alhaurín el Grande

679 601 669

Cafetería Dani

¡¡Ahora más diversión con un Parque de Bolas!!

Asador de Pollos
Churrería-Bocatería
952-59-58-80
Carretera de Málaga / Alh.el Grande

sinmorosos.com

Reclamación de deudas de comunidades de propietarios

Reclamación de alquileres impagados y desahucio express

695 111 555

clientes@sinmorosos.com

Mélodi Acedo Torres
Higienista Dental

TEMAS DENTALES DE INTERÉS PARA EL PACIENTE

LA PRIMERA VISITA AL DENTISTA

La primera visita dental se recomienda al año de edad. Usted puede hacer de esta primera visita al dentista una experiencia positiva y placentera. Le puede explicar a su hijo que el dentista contará y limpiará sus dientes. Evite palabras como inyección, jeringa, dolor, ya que esto podría ocasionar angustias en los niños.

¿PORQUÉ SON IMPORTANTES LOS DIENTES TEMPORALES O DE LECHE?

Es de suma importancia mantener la salud de estos, ya que la caries dental puede, y con frecuencia, afectar a los dientes permanentes en desarrollo.

Los dientes temporales de leche son importantes por diversas razones:

1. Para poder comer y masticar.
2. Guardan el espacio para los dientes permanentes que se están formando debajo de éstos y los guían para que puedan salir adecuadamente.
3. Permiten el desarrollo normal de músculos, así como de los maxilares.

Además, los dientes temporales también sirven para el correcto pronunciamiento de las palabras, y también son importantes para una apariencia estética adecuada.

RADIOGRAFÍAS DENTALES

Las radiografías dentales son de vital importancia para poder dar un diagnóstico preciso y adecuado. Sin ellas, muchas condiciones pasarían inadvertidas. Las radiografías nos sirven para detectar caries ocultas, controlar dientes en desarrollo, diagnosticar lesiones óseas, evaluar traumatismos dentarios, o bien planear tratamientos de ortodoncia. Si los problemas dentales son detectados y tratados tempranamente, esto resultará en un tratamiento más confortable y placentero para su hijo/a y mucho menos costoso para usted. Se recomienda hacer radiografías dentales y exámenes orales anualmente; no obstante, para pacientes con alto riesgo de caries, es recomendable cada seis meses. Con los equipos modernos y las medidas preventivas, la cantidad de radiación obtenida durante una toma de radiografías es extremadamente baja. Cabe mencionar que, durante la toma de radiografías, su hijo/a será protegido con un chaleco de plomo para minimizar aún todavía más la radiación.

DIETA SANA = DIENTES SANOS

Los buenos hábitos alimenticios promueven la buena salud dental. Como el resto de nuestro cuerpo, los dientes, huesos, y tejidos blandos de la boca necesitan una dieta balanceada. Los menores deben de comer una variedad de alimentos de los 5 grupos de comida. La mayoría de las golosinas que se comen, promueven el desarrollo de la caries dental. Entre más frecuente sea el consumo de estas golosinas mayores probabilidades tendrá su hijo/a de desarrollarla. La consistencia de las golosinas es otro factor a considerar. Entre más pegajoso sea un dulce o caramelo más perjudicial es para los dientes. Es conveniente que, en vez de golosinas, los menores consuman verduras, quesos y frutas que son mejores y mucho más saludables.

¿CUÁNDO SALEN LOS DIENTES?

Existe una gran variabilidad en los tiempos en que le saldrán los dientes a los bebés. A algunos bebés les pueden salir los dientes muy rápido, sin embargo, otros pueden tardar incluso 2 años. Por lo general, el primer diente de leche o temporal, suele salir entorno a los 6-9 meses de edad. Puede haber niños que al año todavía no les haya salido ningún diente, sin que esto se considere anormal.

Los dientes de los bebés se empiezan a formar durante el embarazo. La dentición temporal consta de 20 dientes. La erupción varía mucho entre las personas. La dentición permanente consta de 32 dientes incluyendo las muelas del juicio. El primer diente permanente suele aparecer entre los 6-7 años de edad, aunque puede comenzar un poco antes. Es entonces, cuando se comienza con la dentición mixta, dientes temporales y dientes permanentes. Es sobre los 12-14 años de edad cuando ya alcanzamos la dentición permanente (todos los dientes definitivos).

JUCADENT

CLÍNICA DENTAL

En Clínica Dental Jucadent, le devolvemos su sonrisa

En Clínica Dental Jucadent, realizamos todo tipo de tratamientos: odontología conservadora para adultos y niños, tratamientos específicos como endodoncias, cirugías, implantes, implantes con cirugía guiada, prótesis fija y removible, ortodoncia.

Pídanos presupuesto gratuito y sin compromiso. Les atendemos con trato personalizado, profesional , y que se adapte a sus medidas.

Financiamos sus tratamientos en 12 meses sin intereses

JUCADENT

Tu Clínica Dental en Pizarra

Tratamientos personalizados para cada paciente

C/ Progreso, 19, Pizarra / Málaga Telf./Fax: 952 484 333 - Móvil: 697 98 45 50

MEDICINA PREVENTIVA EN ATENCIÓN PRIMARIA

Guillermo Álvarez Martín
Médico familia LACIBIS

Nuestro médico de familia, de confianza, es quien mejor nos conoce. Nos aconseja que debemos prevenir, cuándo y cómo. No es lo mismo un hombre que una mujer, un joven que un adulto.

No es igual tener antecedentes familiares de determinadas patologías que no tener. Una cuestión es que pruebas debo de hacerme para prevenir determinadas enfermedades y otra es generalmente como debo actuar en mi vida para que no aparezcan esas enfermedades.

1) Hombres mayores de 50 años

Cáncer de próstata, para ello es muy simple pedir un PSA en sangre a partir de los 50 años, con una periodicidad anual y si síntomas, cita con urólogo.

2) Hombres y Mujeres mayores de 50 años

Cáncer de colon, muy simple la prueba a pedir es un test de heces, pidiendo sangre oculta en heces, es más ideal pedir con tres muestras, y repetir cada 2 años, derivando para una colonoscopia en caso de alguna de la muestra salir positiva.

3) Mujeres mayores de 50 años

Cáncer de mama, debemos seguir tres pasos:

- Autoexploración de mamas, la mujer se realice una exploración de mamas tras los periodos de regla, aprovechando el baño. Para ello debe aprender. Es fácil con la mano izquierda se palpa la mama derecha comenzando por la axila hasta el pezón y al revés la contraria.
- Ecografía de mamas, esta se puede pedir ante la más mínima sospecha, pequeño bulto, y de forma anual cada año.
- Mamografía debemos pedir una mamografía con una periodicidad de cada 2 años.

La mujer además debe de realizar una **DENSITOMETRÍA OSEA** tras finalizar su etapa fértil, siendo aconsejable con periodicidad bianual y dependiendo de los resultados establecer nuevos periodos.

Mayores de 18 años CITOLOGÍA para el diagnostico de las lesiones de cervix y prevenir el cáncer de cuello de útero

4) Hombres y Mujeres de todas las edades

La mejor manera de prevenir es llevar unos hábitos saludables. Tanto en su vida personal como en sus hábitos, alimentarios, deportivos, la realización de práctica deportiva, el consumo de aceite de oliva, la disminución de fritos, precocinados. Y por supuesto el no uso del tabaco.

5) Cánceres de piel, la protección solar de nuestro territorio es muy importante, debido a la fortaleza de los rayos ultravioletas, para ello las cremas protectoras el uso de los sombreros, evitar la exposición de las horas de mayor radiación solar.

6)Uso del tabaco y vaporizadores, contraindicado siempre, en todas las edades y en todos los sexos , desde la más pronta edad , hasta el final , este es un factor de riesgo que multiplica por muchos enteros todos los tumores y todas las enfermedades cardiovasculares y neurológicas, siendo el principal responsable de las mayorías de las patologías respiratorias y el agravante de las existentes.

7) ¿Qué análisis pedir y cuándo?

Es tu médico de familia quien, conociendo tus antecedentes familiares y personales, te aconseja. Cada análisis debe ser individual como cada persona es diferente de otra.

8) ¿Qué otras pruebas debo de consultar periódicamente y que objetivos establecer?

Tensión arterial, objetivo < 135 /85

I.M.C < 25 % / relación entre peso y talla)

Colesterol, aconsejo el LDL < 130

Triglicéridos

Ácido úrico < 6,5

Glucemia y Hemoglobina Glicosilada <6

Antígeno Psa <4

Test de sangre oculta en heces, negativo

Hemograma, recuento y formula

Análisis sistemático de Orina

Perfil hepático: Got,Gpt. Ggt

Perfil renal: urea y creatinina

Estudio de vitaminas: vitamina b12, vitamina d, ácido fólico.

A vuestro servicio GUILLERMO ALVAREZ MARTIN, médico de Familia desde 1980
Todas las dudas que os surjan, podéis escribir a mi email galvarezm@commalaga.com
También podéis encontrarme en Lacibis Coín los lunes por la tarde y Lacibis Alhaurín los martes por la tarde

POLICLÍNICA LACIBIS
COÍN • CÁRTAMA • ALHAURÍN EL GRANDE
676 675 394
Coín: secretariacoin@policlinicalacibis.es
Alhaurín el Grande: secretariaalhaurin@policlinicalacibis.es
Cártama: secretariacartama@policlinicalacibis.es
Centro de especialidades médicas
Certificados médicos de conducir, caza, fitosanitarios
-Pediatría, ecografía, alergología, urología, oftalmología, cardiología, psicología, traumatología, podología, ginecología,
-Odontología, ortodoncia, periodoncia, cirugía maxilofacial
Implante Capilar
Medicina Estética
Financiación
www.policlinicalacibis.com

EL PROFESIONAL MÁS PREPARADO

PARA LA GESTIÓN DE TU COMUNIDAD
ELIGE UN ADMINISTRADOR DE FINCAS COLEGIADO

Zonas comunes listas para disfrutarlas.

Administrador Fincas Colegiado | Ilustre Colegio Territorial Administradores de Fincas de Málaga y Melilla

LA TRANQUILIDAD TIENE MARCA

#AFColegiado

RADIO TELEVISIÓN MUNICIPAL ALHAURÍN EL GRANDE

WWW.RTVALHAURINELGRANDE.COM

RODOMASA

1er Premio Nacional 2022
Mejor Restauración
1er Premio Nacional 2022
Aportación a la Comunidad Local

PISCINAS ALHAURIN

C/ Nueva nº 7
29120 - Alhaurín el Grande (Málaga)
email: info@piscinasalhaurin.es
Telf.: 952 59 58 16 - Fax: 952490793

Mantenimiento

Reparaciones 4 meses de garantía

Nuevos productos

Filtros y Motores

el Colmenero
SABOR & TRADICIÓN

el Colmenero 100 Años 1918 · 2018 DE ALHAURÍN

C/ Cruz, 19 – Alhaurín el Grande. Málaga T. 952 59 53 49 info@elcolmenero.com www.elcolmenero.com

CALLES DE ALHAURÍN. Calle Burgos

Salvador David Pérez González (Doctor en Historia y Experto Universitario en Patrimonio y Gestión Cultural)

Tal y como ya hemos visto en diferentes números de nuestra revista, el siglo XIX supuso un periodo de notable expansión urbanística para Alhaurín el Grande. Al fuerte crecimiento de la población, gracias a la mejora de la alimentación, y a los avances higiénicos y sanitarios, se sumó el efecto que las sucesivas desamortizaciones tuvieron sobre el suelo. Ambos fenómenos provocaron que nuestro pueblo aumentara, notablemente, su extensión. Nacieron, así, nuevas arterias urbanas entre las que aparece la denominada Calle Burgos, o Calle de Burgos forma, esta última, que predomina en la documentación de la época. Una vía que surge en el entorno del Calvario junto a las cercanas calles Manzanares y de la Victoria, cuyo estudio dejamos para otra ocasión.

Hacia 1840 las afueras del pueblo se encontraban, precisamente, aquí. Así lo demuestra el testamento del vecino Francisco Gómez Cantos, que menciona entre sus bienes una vivienda *"de un cuerpo con su patio en el Barrio del Calvario de esta Villa en la Calle que sale para el camino de Mijas"* **(1)**. Este documento nos indica, bien a las claras, como toda la zona, poblada antiguamente por huertas, estaba llenándose de casas, pese a que aún no se encontraba plenamente formada, ya que sus calles carecían, incluso, de denominación oficial.

No será hasta 1870 cuando nos encontremos con el primer testimonio escrito que aluda, expresamente, a la existencia de la Calle de Burgos. Se trata de un certificado de bienes a favor de Juan Cordero García, poseedor de una vivienda señalada con el número 6 de las allí existentes **(2)**.

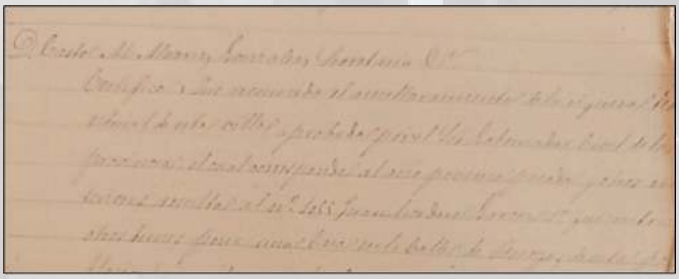

Libro de Certificados de Alhaurín el Grande (1858-1870). Bienes de Juan Cordero García. Apréciese, en la última línea, la referencia a la "Calle de Burgos"

El apellido Burgos, origen de su nombre

Indudablemente, el origen del nombre de esta calle se encuentra relacionado con el apellido Burgos, muy extendido en la localidad desde el siglo XVIII. Si el Catastro de Ensenada recoge en sus páginas a un vecino, Vicente de Burgos, con este apellido **(3)**, en la centuria siguiente encontramos ya infinidad de referencias a las diferentes ramas de la familia, muy activas en la vida política y religiosa de Alhaurín el Grande, y vinculadas a ocupaciones como la construcción, el comercio o la medicina.

Resulta obligado mencionar a varios de sus ilustres miembros, lo que hago siguiendo los interesantes apuntes biográficos que me ha aportado mi buen amigo D. Eladio Burgos Gómez a quien agradezco, desde estas líneas, su gentileza.

Siguiendo un orden cronológico comenzaremos por los hermanos D. Francisco y D. Manuel Burgos Rueda, alcaldes ambos de nuestra localidad en varias ocasiones. El último de ellos fue, además, médico de nuestro pueblo hacia 1898. Otro miembro posterior de la familia fue D. Francisco Burgos González, relevante figura política del Partido Liberal en Málaga, y alcalde de Alhaurín el Grande entre 1911 y 1914, momento histórico que coincide con la llegada del ferrocarril a nuestra localidad. Por último, mencionaremos a los hermanos Burgos Bravo. El mayor de ellos, Francisco, ocupó brevemente la alcaldía, entre abril y julio de 1920, mientras que José y Manuel fueron, respectivamente,capitán jurídico del ejército y médico de nuestro pueblo **(4)**.

D. Manuel Burgos Rueda con sus hijos Francisco y Rosa. Fotografía de D. Eladio Burgos Gómez

NOTAS

(1) (A)rchivo (H)istórico (P)rovincial de (M)álaga. Leg. P/7037. Testamento de Francisco Gómez Cantos. 14 de octubre de 1840.

(2) (A)rchivo (M)unicipal de (A)lhaurín el Grande. *Libro de Certificados (1858-1870).* Certificado de Casto María Álvarez González, Secretario del Ayuntamiento, a favor de Juan Cordero García. 17 de enero de 1870. s/f.

(3) A.M.A. Catastro del Marqués de la Ensenada (1751). Abecedario de Alhaurín el Grande Secular. Folios 57 vtª-58.

(4) Desafortunadamente, y como tantos cientos de miles de personas, los dos hermanos menores perdieron la vida durante la Guerra Civil española.

PELO Y PIEL SANA EN NUESTROS PERRITOS

ROCÍO ADÁN

El otoño ha llegado y nuestros perros empiezan a notarlo. Nosotros también en nuestras casas. Sobre todo, las personas que tienen perros de pelo corto y doble capa. Se deben cepillar, al menos, una vez por semana. Así le ayudamos a regenerar su pelaje y que no tengan molestias.

Respecto a los de pelo largo, para que no se anuden con los cambios de tiempo bruscos, hay que peinarlos ayudándonos de serum o sprays para no romper el cabello. Si se cepilla, en seco, se rompen todas las puntas. Se debe intentar llegar siempre hasta la raíz. Con un poco de cuidado, ellos tendrán pelos y piel muy sanos.

Sin más, desde Peludos les deseamos que pasen un feliz otoño ¡gracias!

PELUQUERÍA Y ESTÉTICA CANINA ROCÍO ADÁN

PELUQUERIAROCIOADAM@GMAIL.COM

TELÉFONO DE CITAS: 607 540 598

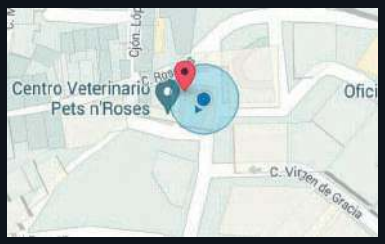

Callejón de López, 15, Alhaurín el Grande

CALIDAD, VARIEDAD Y SERVICIO AL MEJOR PRECIO
NUEVA EXPOSICIÓN ESPECIAL SUV

GRANDES DESCUENTOS EN FINANCIACIÓN

2 AÑOS DE GARANTÍA EN VEHÍCULOS DE HASTA 36 MESES DE ANTIGÜEDAD

MÁS DE 100 VEHÍCULOS EN EXPOSICIÓN

ESPECIALISTAS EN VEHÍCULOS SEMINUEVOS Y KM 0

HEMOS AMPLIADO NUESTRAS INSTALACIONES, VISÍTALAS EN C/ PLAZA CHICA, S/N ALHAURÍN EL GRANDE