DESDE 2002/ Nº 92 PUBLICACIÓN SOCIO-CULTURAL DESDE ALHAURÍN EL GRANDE PRIMAVERA 2024

LUGAR DE ENCUENTRO

¡VALLE DEL GUADALHORCE, TIERRA DE MIEL Y SOL, DE LUZ Y COLOR Y GENTE TRABAJADORA!

www.revistalugardeencuentro.com

REVISTA
LUGARDEENCUENTRO.COM
DESDE ALHAURÍN EL GRANDE

Depósito Legal: MA-963-2002
Edición Primavera 2024
Dirección y departamento comercial:
Salvador Aragón Serrano
Maquetación: Merche López
Acuarela de portada: "La Huerta", Mari Carmen Cebrián
Han colaborado en este número:
Juan José Acedo, Juan José Plaza, Salvador David Pérez, Antonio Rueda, Paco Pacheco, Fran Ruiz, Carmen Sánchez, Áreas de Prensa Ayuntamientos Alhaurín el Grande, Alhaurín de la Torre, Álora, Cártama, Coín, Pizarra y Diputación de Málaga.

Imprime: imprimir mi revista .eco

Teléfono de contacto: 697-389-176
Correo electrónico: info@revistalugardeencuentro.com
Lugar de Encuentro no se responsabiliza de las opiniones y comentarios efectuados en esta publicación por parte de sus colaboradores.
Queda prohibida la reproducción total o parcial de cualquier parte de la revista (textos, imágenes o cualquier otro contenido) sin autorización escrita por parte del editor.

ORGANISMOS COLABORADORES:

Ayuntamiento de Alhaurín el Grande
Ayuntamiento de Alhaurín de la Torre
Ayuntamiento de Álora
Ayuntamiento de Cártama
Ayuntamiento de Coín
Diputación Provincial de Málaga
Ayuntamiento de Pizarra

Síguenos en nuestras RRSS

INCIENSO PARA LA LUNA LLENA

Incienso. El característico aroma de la combustión de esta resina natural inundará nuestras calles antes de que finalice marzo. Se oirán los ecos de las marchas procesionales. El centro de nuestros pueblos y ciudades verá alterado su rutina de consumo. Existen aún acervos culturales capaces de condicionar a la economía de mercado.

No importa el credo, ni siquiera la ausencia de éste. La Semana Santa en Andalucía es diferente. Es cierto que las noticias nos hablarán de miles de turistas, nos hablarán del impacto económico, de los puestos de trabajo o si las playas están llenas o vacías. Pero esto es solo una consecuencia, una causa indirecta del mayor acontecimiento cultural tras la Navidad.

Desde la máxima humildad, queremos emplear estas letras para recordar la trascendencia de estas fechas. Una trascendencia que se manifiesta también en el hecho de tener lugar conforme al calendario lunar. Lo que debe valernos para que seamos conscientes de los siglos atrás a los que debemos remontarnos para encontrar su origen. Cuando algo nos acompaña durante tanto tiempo quiere decir que la raíz cultural trasciende y continuará haciéndolo durante generaciones futuras.

Desde nuestra publicación, que alcanza su número 92 en esta nueva primavera, os ofrecemos la puerta a la reflexión sobre la cultura popular y social de Andalucía. Os invitamos a leer nuestras páginas, a descubrir la agenda de actividades que en nuestros pueblos tendrá lugar y, por supuesto, a disfrutar de esta expresión cultural o del sentimiento religioso del que surge o, simplemente, de unos días de descanso. Sea como fuere, los niños no tienen cole y eso, más allá de la cultura, la religión o los mercados, también nos condiciona.

¡ Ven a conocer el nuevo local de cártama!

BURGER KING

Te esperamos en carretera de Cártama a Cártama Estación
(Junto al supermercado Lidl)

TM Burger King Corporation. © 2023 Burger King Europe GmbH. Todos los derechos reservados.

Alhaurín el Grande aprueba unos presupuestos municipales ajustados a la economía municipal real y que garantizan el pago pendiente a proveedores, los servicios públicos y la inversión en 2024

Las cuentas incluyen el reconocimiento extrajudicial para abonar las facturas pendientes por importe de 1,3 millones de euros. Además, la futura Residencia Fahala recibirá una consignación de 2,7 millones de euros de inversión (el 48% de la inversión total) para poder finalizar el edificio. El Patronato de la Vivienda recibirá unos 600.000 euros para la puesta en marcha de proyectos de VPO, rehabilitación e infravivienda 2024.

El equipo de gobierno defiende que este "baño de realidad" presupuestaria ayudará a afrontar con garantías el mandato municipal.

Por su parte, el alcalde Anthony Bermúdez manifiesta que se trata de los presupuestos "más importantes que se van a aprobar en los próximos diez años. Del éxito de estos presupuestos va a depender, en gran medida, el futuro de nosotros y del Ayuntamiento los próximos años".

El proyecto de presupuesto para el 2024 que ha sido aprobado para el Ayuntamiento de Alhaurín el Grande, el Organismo Autónomo de Desarrollo Local Fahala y el Patronato Municipal de la Vivienda es de 34.332.111,73 euros.

El concejal de Hacienda, Luis Miguel Molina, destaca que se trata de una propuesta que "nace del trabajo del equipo de gobierno como resultado de un proceso colaborativo, reflexionado, consensuado, discutido, duradero, continuo, maduro y racional". Un presupuesto que representa un compromiso con la igualdad, el desarrollo y el bienestar social de toda la ciudadanía de Alhaurín el Grande, "reflejo del compromiso con el progreso y la prosperidad del municipio. Un presupuesto en positivo, a pesar de las dificultades".

El periodista, abogado y político alhaurino Enrique Pérez Lirio es homenajeado en Alhaurín el Grande

El Ayuntamiento descubre una placa conmemorativa en la casa natal del que fuese fundador de la Asociación de la Prensa de Málaga hace 119 años para poner en valor la figura de este personaje ilustre que creció y vivió en la localidad hasta 1907 y que sin duda contribuyó al crecimiento político y cultural de Alhaurín el Grande.

El documental 'Gerald Brenan: el regreso definitivo' se presenta en el Festival de Málaga de cine

El Teatro Cervantes acoge la presentación del documental dirigido por Emilio Ruiz Barrachina que tratará sobre la vuelta a España del gran hispanista inglés. Un proyecto financiado por el Ayuntamiento de Alhaurín el Grande y la Diputación de Málaga. El alcalde, Anthony Bermúdez; el concejal de Cultura, Luis Guerrero; y la vicepresidenta de la Diputación Provincial y edil del Ayuntamiento, Toñi Ledesma, entre otros, estuvieron en la presentación.

SEMANA SANTA

2024 ALHAURÍN EL GRANDE

dos colores, una
PASIÓN

AYUNTAMIENTO
ALHAURÍN EL GRANDE

PROGRAMA E ITINERARIOS

DECLARADA FIESTA DE INTERÉS TURÍSTICO DE ANDALUCÍA

Renaciendoconkarmen

Carmen Sánchez. Coaching emocional Psicoterapeuta experta en psicología positiva y mentora de mindfulness

En un mundo cada vez más conectado, la idea de ser un nómada digital se ha vuelto cada vez más atractiva para muchos. La libertad de trabajar desde cualquier lugar del mundo, combinada con la oportunidad de explorar nuevas culturas y paisajes, ha llevado a un crecimiento exponencial en la comunidad de nómadas digitales en los últimos años. En este artículo, compartiré mi propia evolución hacia el nomadismo digital y cómo esta forma de vida ha transformado mi perspectiva y mi carrera profesional y cómo tú también puedes conseguir la vida de tus sueños.

Mi viaje hacia el nomadismo digital comenzó hace varios años, cuando me di cuenta de que quería más flexibilidad y libertad en mi vida laboral. Después de trabajar en un entorno corporativo durante años, me di cuenta de que anhelaba la autonomía para estructurar mi día a mi manera y la posibilidad de viajar sin restricciones. Fue entonces cuando comencé a investigar sobre el nomadismo digital y descubrí un mundo lleno de posibilidades.

La transición no fue fácil al principio. Tuve que superar muchos desafíos, desde aprender a gestionar mi tiempo de manera efectiva, formaciones en negocio digital, establecer una red de clientes, romper miedos personales ante la incertidumbre de lo que llegaría tras dejar un negocio sólido de más de 17 años. Sin embargo, con determinación y perseverancia, logré dar los primeros pasos hacia mi nueva forma de vida. Y actualmente ayudo a otras personas a romper todas sus barreras mentales y emocionales que les impide llegar a la ejecución de sus sueños.

Entiendo que hacer un cambio en tu vida no es sencillo, más cuando no tienes el apoyo que necesitas en esos difíciles momentos. Pero te pregunto, ¿qué es más difícil, ponerte a todo a tu alrededor en contra por no hacer lo que ellos quieren, o seguir con tu actual vida a pesar de que no te guste?

A día de hoy hay miles de personas viviendo una vida y soñando otra. Solo por el miedo a enfrentarse a sus propios miedos. Porque en la gran mayoría esos miedos no son reales. Simplemente son pensamientos imaginarios que la mente hace suyos.

Por ello desde la propia experiencia y con la formación adecuada, he conseguido crear un programa de acompañamiento en el que ayudo a personas a transformar sus vida y cumplir los sueños que desean para su vida, ya sean personales o profesionales.

La posibilidad de trabajar desde cafeterías pintorescas, parques exuberantes, playas solitarias o incluso desde la comodidad de mi propia camper, ha ampliado mis horizontes y me ha permitido descubrir mi verdadero potencial como profesional.

Además de los aspectos emocionantes de viajar, el nomadismo digital también me ha enseñado lecciones valiosas sobre la autodisciplina, la adaptabilidad y la gestión del cambio. Aprender a trabajar de forma eficiente en entornos variables y a gestionar mi tiempo de manera efectiva se ha convertido en una habilidad fundamental que me ha permitido prosperar en este estilo de vida y a nivel profesional.

En resumen, mi evolución hacia el nomadismo digital ha sido un viaje transformador que ha enriquecido mi vida de innumerables maneras. Desde la libertad y la flexibilidad hasta la oportunidad de explorar mundo y crecer como persona y profesional, esta forma de vida ha superado con creces mis expectativas. Si estás considerando embarcarte en tu propio viaje hacia un cambio de vida, te animo a que lo hagas con valentía y determinación.

Generar un cambio en tu vida puede parecer un sueño inalcanzable para muchos, pero con la planificación adecuada, el compromiso y un buen acompañamiento, es totalmente posible.

En las próximas ediciones, iremos ampliando información. También puedes ponerte en contacto conmigo a través de mis redes sociales. Renaciendoconkarmen.

AGS SOLAR ENERGY

EMPRESA LIDER EN INSTALACIONES DE ENERGÍA RENOVABLES

FOTOVOLTAICA

VIVIENDAS UNIFAMILIARES
ADOSADAS-PAREADAS
INDEPENDIENTES.

NAVES INDUSTRIALES.
ESTACIONES DE SERVICIOS.
RIEGOS

CARGADOR COCHES:

COMUNIDADES
VÍA PÚBLICA
VIVIENDAS

EOLICA

VIVIENDAS
COMUNIDADES

OFERTAS Y VISITAS SIN COMPROMISOS

VISITE EXPOSICIÓN EN ALHAURIN DE LA TORRE **952 411 567**

¡**Enhorabuena**! La decisión de hacerse una casa siempre es acertada, el arquitecto siempre va a recomendar hacerse ''un traje a medida'' que se adapte a la situación de cada uno en todos los sentidos.

A la hora de empezar un proyecto de una vivienda hay que tener en cuenta muchos factores, aquí hago un breve resumen de algunos de ellos que son los más importantes según mi criterio: proyecto, plazos y presupuesto.

1. Proyecto. Hay que pensar en el proyecto en su conjunto. Antes de empezar habrá que definir el programa de necesidades (1 o 2 plantas, número de dormitorios, baños, sótano,...). Con el programa en la mano se pueden ubicar las distintas estancias y hacer

comunicaciones fluidas y que gasten pocos metros.

2. Plazos. Los tiempos juegan a favor o en contra según los organicemos. Habrá que tener en cuenta plazos de redacción de proyecto, licencia y de obra. Aquí podemos incluir que se puede organizar por fases el conjunto.

3. Presupuesto. No menos importante es la suma total que nos va a suponer todo el desarrollo. No debemos olvidar en este punto los precios del equipo técnico, financieros, licencias, notario/registro y, como no, la obra (que será siempre el mayor gasto). Para la obra es recomendable pedir varios presupuestos a varias empresas y hacer un comparativo.

Fran Ruiz.

TIPS para construir tu VIVIENDA

La Unión UATAE Andalucía y la Diputación lanzan el proyecto 'De Aprendiz de Autónom@ a Profesional' para transformar el empleo en Málaga

En una alianza estratégica para impulsar el emprendimiento y fortalecer el tejido empresarial en la provincia de Málaga, la Unión de Asociaciones de Trabajadores Autónomos y Emprendedores de Andalucía (UATAE) se ha unido por tercer año consecutivo a la Diputación de Málaga. En esta ocasión, presentaron el proyecto 'De Aprendiz de Autónom@ a Profesional', con una duración prevista de 9 meses. El programa fue oficialmente lanzado recientemente en la Diputación de Málaga, con la participación de la diputada María del Carmen Márquez y de Pepe Galván, secretario general de UATAE Andalucía. La primera acción del proyecto, consistió en un estudio para detectar la falta de profesionales en sectores laborales específicos

El proyecto busca establecer conexiones estratégicas con individuos y grupos en la provincia de Málaga que buscan oportunidades de mejora laboral y un futuro más prometedor. La colaboración con UATAE Andalucía potenciará esta red, aprovechando la experiencia y recursos de la asociación en el apoyo a trabajadores autónomos y emprendedores.

Pepe Galván, secretario general de UATAE Andalucía, destaca la importancia de esta iniciativa en la creación de oportunidades laborales y el fomento del emprendimiento en la provincia, ya que "estamos comprometidos en fortalecer el tejido empresarial y apoyar a quienes buscan iniciar su propio camino como autónomos y autónomas."

Analizando el empleo en la provincia de Málaga, se destaca su liderazgo en trabajadores por cuenta propia. El proyecto presta especial atención a grupos vulnerables, como mujeres en zonas rurales, personas con discapacidad o inmigrantes, considerándolos clave para lograr una igualdad real en el empleo. La orientación de UATAE Andalucía hacia la independencia económica se presenta como una solución fundamental para prevenir la marginalidad, brindando oportunidades para desempeñar roles significativos en el ámbito laboral.

Adicionalmente destacamos del estudio inicial de este proyecto que Málaga es la segunda provincia de Andalucía con el mayor volumen de contratación de personas con discapacidad. Igualmente, encabeza la provincia con el mayor número de población extranjera en Andalucía, otro sector en el que se focaliza el proyecto.

En cuanto a los desafíos, las mujeres mayores de 55 años se enfrentan a las peores tasas de empleo y disminuye también la contratación de personas con discapacidad, mientras aumenta el desempleo entre personas extranjeras.

Paralelamente, la propuesta reafirma el compromiso de UATAE Andalucía en la defensa de la figura del 'Aprendiz de Autónomo'. En palabras de su secretario general, Pepe Galván, "el futuro autónomo debe tener un mentor, ese puede ser uno de los pilares para el futuro del autoempleo". El proyecto profundizará en la búsqueda de estructuras legales y apoyo público como solución para consolidar esta figura clave en el relevo empresarial, estimular la creación de empleo y promover el autoempleo en la provincia de Málaga y de toda Andalucía.

La implementación del proyecto enfrentará desafíos, pero la colaboración entre estas dos entidades líderes creará un frente unido para convertirlos en oportunidades de desarrollo económico sostenible en Málaga.

Con una visión innovadora y compromiso a largo plazo, 'De Aprendiz de Autónom@ a Profesional' emerge como un catalizador para transformar la realidad laboral y económica en la región, construyendo un camino hacia un futuro más próspero e igualitario.

Para obtener información y actualizaciones sobre el proyecto 'De Aprendiz de Autónom@ a Profesional' y otras iniciativas de UATAE Andalucía, visite https://launiondeautonomosdeandalucia.org/proyecto-malaga-2023/.

Este espacio virtual será la fuente principal para aquellos interesados en seguir de cerca el desarrollo de estas iniciativas, ofreciendo recursos, actualizaciones y un espacio interactivo para la comunidad interesada en contribuir al éxito del proyecto.

MASER

MANTENIMIENTO INTEGRAL DE COMUNIDADES Y EDIFICIOS

REUNA TODOS LOS SERVICIOS CON UNA SOLA EMPRESA

- LIMPIEZAS EN GENERAL
- JARDINERÍA
- PISCINAS
- GRUPOS BOMBA
- PUERTAS DE GARAJE
- PORTEROS ELECTRONICOS Y TV
- PINTURA
- ALBAÑILERIA
- ELECTRICIDAD
- FONTANERIA

MANO DE OBRA GRATIS EN PEQUEÑAS REPARACIONES PARA SU COMUNIDAD

699696496

INFO@MASERSERVICIOSYCONSERVACIONES.ES

Vinos de Málaga para la primavera 2024

Antonio Rueda García
Almacenes Rueda García S.L.

Pensando en la próxima primavera y en los vinos que podría recomendaros, me decido por los vinos de Málaga y Sierras de Málaga. Os presento algunas sugerencias que considero son adecuadas.

Vermout Quitapenas

100% uva Pedro Ximénez,15% Vol. 150 g/l azucares.
Color caoba oscuro, limpio y brillante.
Olor a hiervas aromáticas, piel de naranja, algarrobas eucalipto, balsámicos y especias.
Sabroso, dulce, amargoso.
Ideal para tomar antes del almuerzo, con lo que más os guste picotear aceitunas, almendras, frutos secos, altramuces…

Vino Seco trasañejo de Bodegas Dimobe.

Uvas Pedro Ximénez de los montes de Málaga.
Con crianza oxidativa envejeciendo en botas centenarias de roble americano, durante unos 20 años.
18% vol.
Color oro viejo brillantes y ribetes dorados.
Aroma intenso, torrefacto, fina madera y almendras tostadas, debido a la crianza
En boca es potente, fresco con acidez equilibrada, notas salinas.
Como aperitivo tapeando, jamón, gambas, embutidos o mariscos combina perfectamente.
Con denominación "Sierras de Málaga"
Copeando, en la terraza, con o sin comida, este vino de Málaga es perfecto.

Malaje Rose de bodegas Malvajio en Mijas.

Vino rosado de uvas Merlot y Syrah producidos en tierras de Mollina.
Elaborado en Mijas como vino de garaje.
Color rosa pálido (piel de cebolla) vivo, brillante, aromas de frutas rojas, fresco, floral.
En boca equilibrado de final largo con buena acidez 13,5 vol.%

Nilva Moscatel de Alejandría.Bodegas Nilva en la costa de Manilva.

Con una producción de menos de 2.800 botellas elaborado con uvas moscatel de Alejandría.
Blanco seco, crianza sobre lías finas
12 vol.%
Amarillo pajizo y reflejos verdosos, limpio y brillante.
Aromas a frutas y flores, elegante propio de la variedad.
Con volumen, sedoso, potente, denso y fresco con un toque salino.

Flor Floris Moscatel seco. Bodegas Pérez Hidalgo (Álora)

13.5 %Vol.
Con uvas moscatel de Málaga 100%
Recuerda las flores y frutas de primavera, una gozada por sí solo, premiado y reconocido por muchos especialistas.

A la vista limpio, brillante, pálido pajizo con ribetes claros verdosos.
Aromas muy florales y frutales, destaca las rosas envueltas en frutas blancas y manzana verde.
En boca, seco, lleno, fresco, vivo y afrutado, acidez bien integrada con notas cítricas.

ALMACENES
Rueda García
LA TASCA

Visítanos en Carretera Coín 100, Alhaurín el Grande
TELF. 952 49 10 37 / 952 41 18 63 www.almacenes-las-ruedas.es
ruedagar@gmail.com aruedagar@las-ruedas.com

Productos de alta calidad a buenos precios

FOGÓN DE MORALES

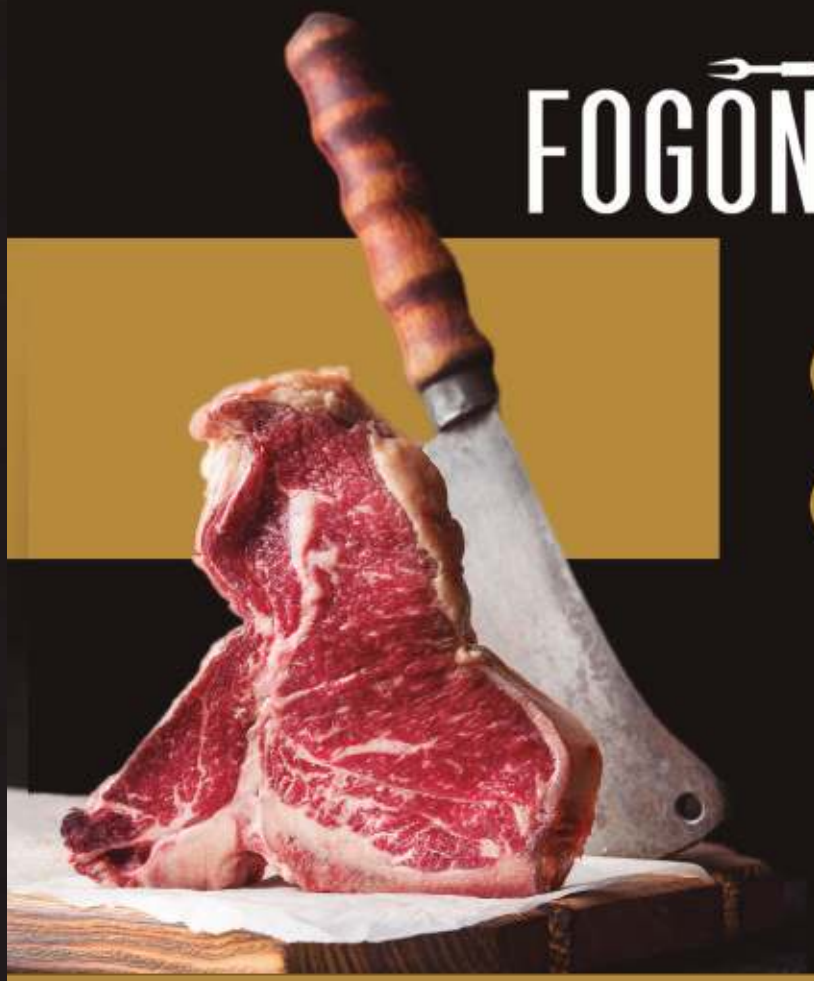

952 59 68 29

Gerald Brenan, 111
Alhaurín el Grande, Málaga

www.elfogondemorales.com

el Lugá
Restaurante

951 53 55 03

Gerald Brenan, 115
Alhaurín el Grande, Málaga

www.restauranteelluga.com

16 estudiantes protagonizan el Reconocimiento a los Mejores Expedientes de Coín

Un año más la empresa PRODOMASA destina 10.800 euros, para el patrocinio del acto de reconocimiento a los Mejores Expedientes Académicos del curso 2022-2023 de los tres institutos de Coín, IES Ciudad de Coín, IES Montecillos y la Cooperativa de Enseñanza Nuestra Señora de Lourdes.

Destacable fue la alta presencia femenina, como viene ocurriendo en los últimos años. Cada estudiante además de la mención y unos detalles navideños fueron galardonados con una aportación económica de 800 euros para cada Bachillerato y Ciclo Superior, y 400 para los Ciclos Medios y alumnado destacado por sus Valores. Este evento fue organizado por la Concejalía de Educación del Ayuntamiento de Coín en colaboración con los centros educativos y reunió a los homenajeados y sus familias, así como también miembros de la comunidad educativa, de la corporación municipal, representantes de Prodomasa y público en general.

Semana Santa 2024

Alhaurín de la Torre

Fiesta de Interés Turístico de Andalucía

HACIENDA
LOS CONEJITOS

EVENTOS CON DETALLES

ESPACIOS PARA EVENTOS

Más de 15000m² totalmente adaptados para la organización de cualquier tipo de evento, presentación de productos o servicios, cenas de gala o espectáculo.

Las instalaciones cuentan con salones totalmente diáfanos, escenario, equipos audiovisuales y sonido, zonas exteriores ajardinadas, un amplio aparcamiento y **cocina propia con productos de Sabor a Málaga.**

TEAM BUILDING

Incentivando con los cinco sentidos

Un nuevo concepto de comida de empresa, en el cual todos los miembros del equipo interactúan a través de juegos. El día comienza a las 11 de la mañana aprox, con una gincana dirigida por nuestro equipo de animación especializado, totalmente adaptado a las nuevas normativas de seguridad.

Los equipos tendrán que trabajar coordinados, enlazando una serie de pruebas escondidas en la finca, fortaleciendo lazos entre ellos, para cumplir un objetivo.

Todas las actividades se realizan **al aire libre**, y desde primera hora de la mañana habrá servicio de bebidas y aperitivos, cortador de jamón… una actividad con TODO INCLUIDO.

Experiencias

Actividades
+ Recomendadas

TURISMO INTERIOR DE MÁLAGA

Disfruta...

www.turismointeriordemalaga.com

Busca actividades cerca de tí / Search for activities near you

Escanea el código QR y pulsa el botón actividades cerca de mi
Scan the QR code and click on the activities near me button.

Caminito del Rey Actividades acuáticas Water activities
Museos Museums Turismo activo Active tourism
Visitas guiadas Guided tours Flamenco Team Building
Excursiones Excursions Zoos Acuarios Aquariums

HACIENDA

LOS CONEJITOS

EVENTOS CON DETALLES

Aniversarios
Bautizos
Bodas
Centro de negocios
Ceremonias civiles
Comidas familiares
Comuniones
Cumpleaños
Experiencias gastronómicas
Fiestas especiales
Grupos turísticos
Homenajes
Jubilaciones
Reuniones de empresa
Maridajes
Navidad
Reuniones de amigos
San Valentín

Fabricando felicidad desde 1987

www.haciendalosconejitos.com
686 685 700 - 952 496 942
Ctra. 7078 Álora- Carratraca km 5 Álora (Málaga)

Concluye la remodelación de Calle Convento

Esta vía, de alto tránsito, ha sido reformada por trabajadores de la localidad y el proyecto es diseño del arquitecto perote, Pedro Morillas

El alcalde de Álora, Francisco Martínez, acompañado de concejales del equipo de gobierno y vecinos de la zona, inauguraba el pasado mes de febrero las obras realizadas en calle Convento.

Tal y como ha explicado el primer edil, "la calle se encontraba muy deteriorada por lo que uno de los compromisos de este Equipo de Gobierno era realizarle una remodelación integral, sustituyendo todas las instalaciones subterráneas que se encontraban en mal estado y la pavimentación".

En la actuación también se han instalado dos farolas nuevas, dos bancos de madera y una papelera. Además, se ha colocado una escultura, premiada en el certamen de pintura y escultura Ciudad de Álora. Todo esto, unido al adornado pavimento, ha potenciado la belleza de la calle y se ha creado una placita que constituye ya uno de los rincones con más encanto de la localidad.

El alcalde, saludó a los vecinos y afirmó que "continuaremos no sólo realizando obras de mejoras de calles, sino también embelleciendo el municipio a través de nuestro gran patrimonio cultural". A modo de ejemplo, destacó los murales colocados en el casco histórico y las placas de la ruta flamenca. Además, se comprometió a colocar más esculturas para que perotes y visitantes puedan disfrutar de ellas y contribuir a que "Álora sea reconocida como lo que es; uno de los enclaves más bonitos de Andalucía", subrayó.

Igualmente adelantó que "en los próximos meses, la concejalía de medio ambiente, pondría en marcha una plantación de árboles, que tan necesarios son, por las calles y rincones del municipio".

Comienza las obras de Calle Barranco

Los trabajos consisten en mejorar el pavimento e infraestructuras en la zona

Ya han comenzado los trabajos de remodelación de Calle Barranco. En concreto, se renovará el pavimento y se mejorará las infraestructuras y el urbanismo de la zona del arrabal del Castillo, en edificios viales y otros que posibilitarán la protección, el fomento y desarrollo del patrimonio natural y cultural de la localidad.

El alcalde de Álora, Francisco Martínez Subires se desplazó hasta esta emblemática calle, acompañado de los concejales de urbanismo, Francisco J. González Postigo; de servicios operativos, Salvador del Castillo Ávila y de limpieza, Juan García Carrasco, para conocer el estado de las obras.

Esta actuación forma parte de la Estrategia "DUSI Caminito del Rey: el desarrollo urbano a través del turismo de interior de la Costa del Sol", cofinanciada por la Unión Europea a través del Fondo Europeo de Desarrollo Regional (FEDER).

El proyecto se enmarca dentro de las actuaciones contempladas en el Plan director del entorno del Castillo de Álora redactado en julio de 2016.

La obra cuenta con un presupuesto de 861.200,50€ y un plazo de ejecución de 7 meses. La empresa encargada de realizar los trabajos es TRAGSA.

La Despedía

VIERNES SANTO, 29 DE MARZO DE 2024

Álora cuenta en la celebración de su Semana Santa con una Fiesta de Interés Turístico Nacional: “La Despedía”, declarada así en 2003.

Durante la mañana del Viernes Santo, Jesús Nazareno de las Torres y la Virgen de los Dolores Coronada hacen su recorrido por las calles del municipio, acompañados por la Brigada Paracaidista y la Legión Española, encontrándose ambos tronos en la Plaza Baja, también llamada de “La Despedía” a eso de las 14:00 horas.

En el encuentro, los tronos son cargados por tan solo 8 portadores, doblando sus rodillas a la orden del mayordomo, los 4 portadores delanteros y celebrándose así el acto más esperado por los perotes y visitantes.

Álora alcanza en su Semana Santa miles de visitantes de toda España y de otros países, que año tras año se vuelcan para darle a esta manifestación religiosa una espectacularidad singular.

Acto de La Despedía, fiesta declarada de Interés Turístico Nacional y Singularidad Turística Provincial

ÁLORA

Este Viernes de Dolores se celebrará la tercera salida penitencial de María Santísima del Socorro

Este Viernes de Dolores tendrá lugar la tercera salida penitencial de la imagen de María Santísima del Socorro. La jornada comenzará con una procesión infantil, que saldrá a las 17.30 horas. A las 19.00 horas tendrá lugar una misa en la Parroquia de San Isidro Labrador y Santa María de la Cabeza de Estación de Cártama y, posteriormente, dará comienzo el recorrido procesional de María Santísima del Socorro por las calles del casco urbano.

El itinerario es el siguiente: Plaza San Isidro Labrador, calle Iglesia, Avenida de Andalucía, calles Málaga, Sevilla, Huelva, Málaga, Avenida de Andalucía, calle Iglesia, Plaza San Isidro Labrador, calles Estrella, Álava, Burgos, Segovia, Oviedo, Canarias, Barcelona, Valencia y Plaza San Isidro Labrador.

Las calles de Sierra de Gibralgalia se llenarán de emoción con la tradicional procesión de Viernes Santo

La barriada de Sierra de Gibralgalia vivirá una jornada llena de emoción con la celebración de su tradicional procesión de Viernes Santo. Vecinos y visitantes acompañarán a las imágenes del Cristo Crucificado y la Virgen de los Dolores en su recorrido por la localidad, que estará marcado por la sencillez y el recogimiento.

Como viene haciéndose desde hace varios años, también saldrán dos tronos pequeños, con las imágenes de la Virgen y del Cristo, que serán portados por las niñas y los niños. Durante el recorrido procesional se irán leyendo las distintas estaciones del Vía Crucis.

El Cristo Crucificado y la Virgen de los Dolores volverán a recorrer un año más las estrechas calles de la barriada y, al final de la procesión, los tronos realizarán un bonito encuentro antes de volver al templo.

El Auditorio del Parque Santo Cristo acogerá el evento "Cártama Fest Spring Party" para dar la bienvenida a la primavera

El municipio de Cártama dará la bienvenida a la primavera con la celebración del evento "Cártama Fest Spring Party", que tendrá lugar el próximo 23 de marzo, a partir de las 15.00 horas. Este festival está organizado por el área de Juventud del Ayuntamiento de Cártama y cuenta con la colaboración de bares de copas del municipio (La Cueva, Urban, La Tribu, El Andén, Okkio, Moobi).

Según avanzó la concejala de Juventud, Beatriz Plaza, con este festival se quiere ofrecer una nueva propuesta de ocio para vecinos y visitantes, así como ofrecer un espacio para promover a artistas cartameños y dinamizar la economía local.

El evento, que será gratuito, contará con variadas actuaciones musicales en directo para el disfrute del público asistente, como las de la Orquesta D` Vertigo, el grupo Sótano Sur y los DJ Jose Mancera, Inmita Palmera y Ezequiel Rodríguez. Habrá barras de los bares de copas colaboradores.

Por parte del área de Juventud y los bares colaboradores se quiere invitar a la población y a vecinos de la provincia a asistir esta fiesta, donde se disfrutará de la mejor música en directo, habrá diversión, buen ambiente y se espera que el evento tenga una gran acogida.

La concejalía de Juventud e Infancia organiza una nueva edición del Día de los "Jornazos"

El próximo 31 de marzo, a las 17.00 horas, tendrá lugar una nueva edición del Día de los 'Jornazos', un evento que tiene como finalidad mantener la tradición de los hornazos en la localidad. El hornazo es una especie de empanada, típica de muchas zonas de España. La gran mayoría de los hornazos coinciden en tener un huevo duro en su composición y se suelen comer en la misma época: en los días previos o posteriores a la Pascua.

Lo tradicional en Andalucía es que, a un huevo duro con su cáscara, se le rodea de masa de pan con las formas que se quieran, aunque lo más habitual es darle forma de pavo y el huevo es el interior. Hay una gran variedad de modelos, tantos como al panadero se le ocurra: pavitas, erizos, cestos, peces, cerditos, tortugas, etc.

Como en ediciones anteriores, para esta jornada se ha programado una ruta de senderismo adaptada a niños y niñas, que saldrá de la Ciudad Deportiva. Durante la jornada se entregarán los tradicionales hornazos a las personas participantes y para concluir se realizarán talleres infantiles.

Para participar en esta jornada es necesaria la inscripción previa y el plazo para apuntarse estará abierto hasta el 26 de marzo. Las personas interesadas pueden inscribirse en el área de Juventud, que se encuentra en el Ayuntamiento o también se puede llamar al teléfono 952 42 25 00.

HIDROMASAJE - SAUNAS - GRIFERÍA - MUEBLES DE BAÑO - BAÑERAS Y CABINAS - MAMPARAS - CHIMENEAS

MATERIALES DE CONSTRUCCIÓN

CAMINO, s.l.

"Crea tu hogar de ensueño"

AZULEJOS Y SOLERIAS - PIEDRA NATURAL Y ARTIFICIAL - BARBACOAS - VIGAS DE MADERA Y POLIURETANO

Carretera de Cártama,15 Telf: 952-49-02-12 y 952-49-10-45 Fax: 952-59-53-06
Alhaurín el Grande (Málaga)

EXCAVACIONES HyG S.L.

MOVIMIENTOS DE TIERRAS,
CONSTRUCCIONES Y TRANSPORTES.

C/ GUERRERO GAJETE, Nº 13 BAJO 29120 ALHAURIN EL GRANDE-MALAGA

Cafetería Dani

¡¡Ahora más diversión con un Parque de Bolas!!

Asador de Pollos
Churrería-Bocatería
952-59-58-80
Carretera de Málaga / Alh.el Grande

Semana Santa Coín

2024

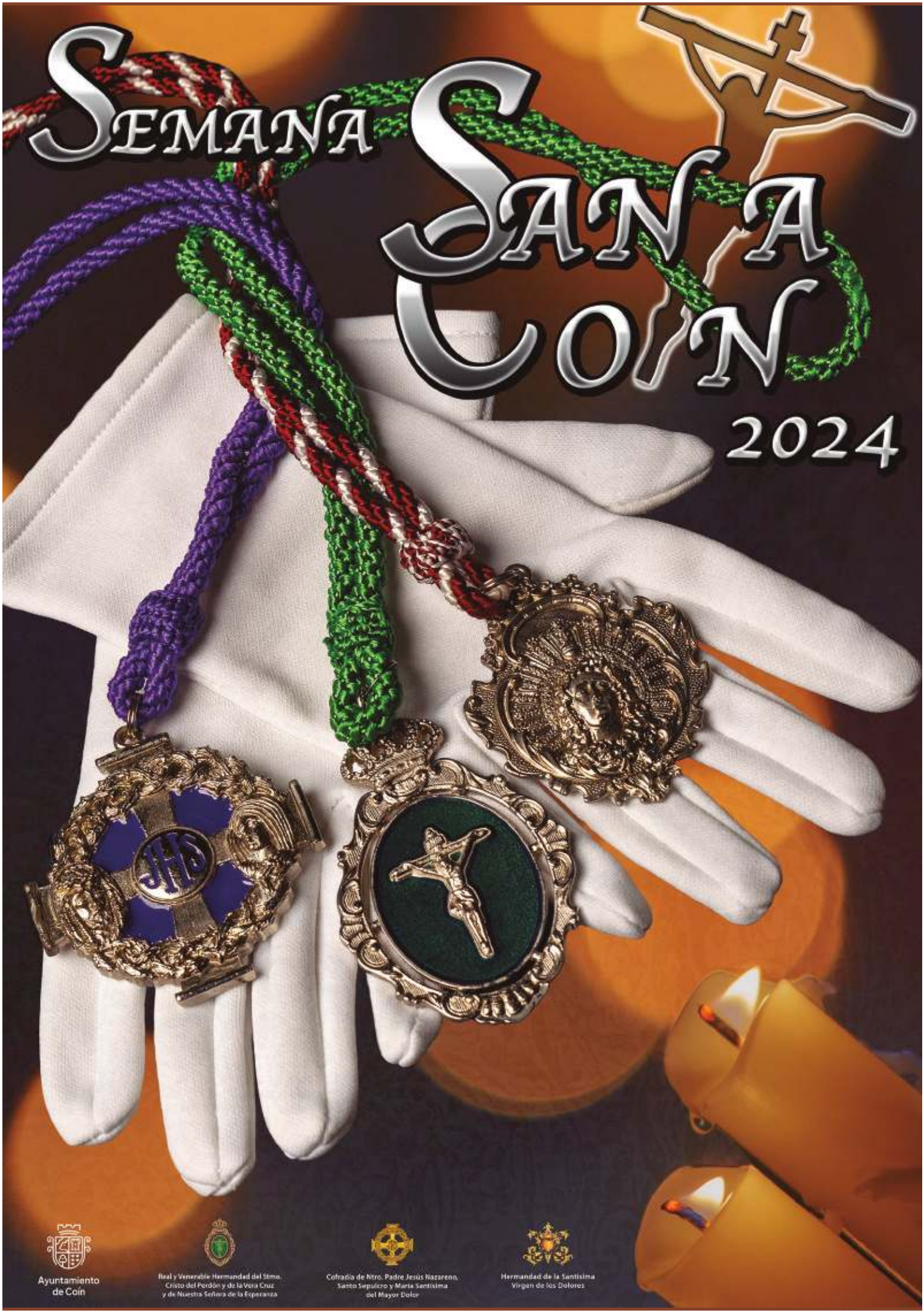

Ayuntamiento de Coín

Real y Venerable Hermandad del Stmo. Cristo del Perdón y de la Vera Cruz y de Nuestra Señora de la Esperanza

Cofradía de Ntro. Padre Jesús Nazareno, Santo Sepulcro y María Santísima del Mayor Dolor

Hermandad de la Santísima Virgen de los Dolores

El zorro común

Francisco Pacheco
(amante de la naturaleza)

Mamífero carnívoro incluido en la familia de los cánidos. Se conocen comúnmente como zorros o raposas.

La mayoría de los zorros suelen vivir entre cinco y siete años en libertad, aunque en cautiverio pueden alcanzar más de doce. Son, generalmente, más pequeños que otros miembros de la familia canidae, tales como lobos, chacales y perros domésticos.

Los machos pueden pesar de media entre 4,1 y 8,7 kilogramos. Los zorros tienen garras parcialmente retráctiles. Sus vibrisas o bigotes son negras.

Entre sus rasgos típicos incluyen un fino hocico y una espesa cola. Otras características físicas varían según su hábitat. Por ejemplo, el zorro del desierto tiene largas orejas y pelaje corto, mientras que el zorro ártico tiene pequeñas orejas y un denso pelaje.

Además, no son animales de manadas, sino solitarios, cazando sus presas, especialmente roedores. Emplean su fino olfato y oído para detectarlas. Su dieta alimenticia incluye desde insectos, saltamontes, huevos, pequeñas aves, pero también pueden alimentarse de frutas y semillas. Por lo general, al no vivir en manadas, andan en solitario o en pareja, ya que son monógamos.

Su periodo de gestación dura de siete a ochos semanas, al final de las cuales la hembra da a luz un promedio de cuatro a cinco cachorros generalmente en una madriguera. Permanecerán en ella unas cinco semanas, hasta que emergen junto a sus padres en verano, para ser cuidados y educados en la cacería. En otoño, ya totalmente adultos e independientes, emprenderán su propio camino.

El color y la textura del pelaje de un zorro puede variar debido al cambio de estación. Las pieles son más densas en los meses más fríos y más ligeras en los meses más cálidos. Mudan el pelaje una vez al año, alrededor del mes de abril. Y el color puede cambiar a medida que va envejeciendo.

Los zorros pueden ser muy útiles para propósitos agrícolas. Han sido empleados para controlar plagas en granjas frutícolas, dejando la fruta intacta.

sinmorosos.com

Reclamación de deudas de comunidades de propietarios

Reclamación de alquileres impagados y desahucio express

695 111 555

clientes@sinmorosos.com

RADIO TELEVISIÓN MUNICIPAL ALHAURÍN EL GRANDE

Suscríbete

WWW.RTVALHAURINELGRANDE.COM

SEMANA SANTA
PIZARRA 2024

AYUNTAMIENTO
PIZARRA

COMPROMISO SOCIAL 2023

RODOMASA

el Colmenero
SABOR & TRADICIÓN

el Colmenero 100 Años 1918 - 2018 DE ALHAURÍN

C/ Cruz, 19 – Alhaurín el Grande. Málaga T. 952 59 53 49 info@elcolmenero.com www.elcolmenero.com

El Pinar

CAMPUS DE VERANO'24

INSTALACIONES
DE MÁS DE 20.000 M²
AL AIRE LIBRE

Programa de iniciación, mejora y perfeccionamiento de música y canto:

Toca con los mejores en un ambiente creativo y divertido.

Sesiones grupales.

Conciertos en vivo y revistas musicales.

Actuaciones.

Actividades al aire libre.

Actividades complementarias de otros deportes y ocio.

Piscina, veladas y excursiones.

JULIO
7 AL 14
21 AL 28

BASKET livers

Programa intensivo de Tecnificación de Baloncesto:

Iniciación, desarrollo y perfeccionamiento de esta disciplina deportiva.

Entrenadores titulados:
¡Aprende con los mejores!

Sesiones con los jugadores del equipo EBA de El Pinar

Actividades al aire libre.

Actividades complementarias de otros deportes y ocio.

Piscina, veladas y excursiones.

JULIO
6 AL 14
20 AL 28

ROCK school

PLAZAS LIMITADAS

NIÑ@S Y JÓVENES NACID@S ENTRE 2005 Y 2015

ALOJAMIENTO EN RÉGIMEN DE PENSIÓN COMPLETA

PLANNING COMPLETO DE ACTIVIDADES, HORARIOS, PRECIOS Y MATRÍCULA EN NUESTRA WEB

colegio El Pinar

www.colegioelpinar.com

CALLES DE ALHAURÍN. Nacimiento

Salvador David Pérez González (Doctor en Historia y Experto Universitario en Patrimonio y Gestión Cultural)

El Barrio de "El Chorro" se encuentra situado al sur de Alhaurín el Grande. Sus calles tranquilas, blancas y silenciosas, sobresalen entre el frondoso pinar de la Sierra de Mijas, creando un bello y armónico contraste con la naturaleza que completa el caudaloso nacimiento que allí se encuentra, dando nombre a esta zona del pueblo.

Sus aguas abastecían a la acequia que, desde la Edad Moderna, cruzaba las calles Molinos de Arriba y Molinos de Abajo. No obstante, el origen de este vecindario es mucho más antiguo. Ya existía en el siglo XV, cuando el reino nazarí de Granada vivía sus últimos momentos. Así lo demuestra la arqueología, que nos permite saber que la zona era un arrabal o, lo que es lo mismo, un barrio situado fuera del perímetro amurallado del Alhaurín islámico. Es aquí, en esta zona, donde Burgos Madroñero sitúa la Cabíla, una antigua ciudadela andalusí que comienza a cobrar importancia después de que, en 1485, las tropas de los Reyes Católicos tomen la localidad **(1).**

Lejos de la Plaza Baja, donde residían los nuevos poderes político, religioso y nobiliario del Alhaurín cristiano **(2)**, muchos mudéjares encontraron un óptimo refugio habitando y cultivando unas tierras tan altas y escarpadas, como abundantes en recursos hídricos.

Pascual Madoz nos informa en su célebre *Diccionario Geográfico Estadístico de España* que, hacia 1846, la fiesta de San Antón se celebraba "en su día con general concurrencia". También señala que la ermita tenía dos propiedades que se explotaban por los vecinos en régimen de enfiteusis, tipo de contrato indefinido cuyas rentas se pagaban con una cantidad anual, bien fuera en dinero o en especie. Ambas fincas, pertenecientes a los bienes de propios, de titularidad municipal, serían vendidas pocos años más tarde, durante la Desamortización Civil.

Pero quizás el aspecto más importante que Madoz destacó en su obra fue el del ya célebre "nacimiento de agua", de cuyo abundante caudal da buena cuenta, señalando que era capaz de regar campos y abastecer numerosos molinos **(3)**. En la actualidad, se encuentra resguardado por un pequeño edificio neomudéjar, situado al comienzo de la Calle Nacimiento, a la que da nombre, y de la que hoy nos hemos ocupado.

A lo largo de la Historia, este ha sido, tal vez, el más importante de los manantiales de Alhaurín el Grande, como ha destacado recientemente un trabajo que he dirigido y con el que varios de mis alumnos concurrieron al concurso EUSTORY, obteniendo un merecido tercer premio **(4)**.

Gracias a su generoso caudal, nació toda una compleja red hidráulica compuesta por acequias, molinos, albercas o lavaderos. Su trazado, que cruza aún muchas de nuestras calles y partidos rurales, constituye un denso entramado de infraestructuras y edificaciones con un singular valor histórico y patrimonial.

NOTAS

(1) BURGOS MADROÑERO, M., "Alhaurín el Grande: Su historia más antigua". *Jábega* nº. 34, Málaga, Excmª. Diputación Provincial de Málaga, 1981, p. 76.

(2) PÉREZ GONZÁLEZ, S.D., MORILLO DEL CASTILLO, M.C., "Aproximación histórica a la Edad Moderna en Alhaurín el Grande", en PÉREZ GONZÁLEZ, S.D., MORILLO DEL CASTILLO, M.C., (Coords.), *Guadalhórcete: Del Medievo a la Modernidad.* Málaga, G.D.R. Valle del Guadalhorce, 2005, p. 201.

(3) MADOZ, P., *Diccionario Geográfico Estadístico de España y sus posesiones de Ultramar.* Madrid, Imprenta del Diccionario, 1846, Tº. I, p. 509.

(4) CASTILLO MIRANDA, J., GARCÍA LÓPEZ, J.A., GONZÁLEZ ROMERO, A., RAMOS GÓMEZ, J.F., SOLANO BURGOS, J., *Un manantial para un pueblo. La Comunidad de Regantes de San Antón de Alhaurín el Grande (Málaga)*, 2023. Trabajo galardonado con el Tercer Premio del Concurso de Historia para jóvenes preuniversitarios europeos EUSTORY.

Premios Latino
10º aniversario

CONCHITA

KIKO Y SHARA

ANTONIO JOSÉ

ROSARIO MOHEDANO

LORENA GÓMEZ

CHICO CASTILLO

JORGE GÓNZALEZ

FALETE

AYUNTAMIENTO
ALHAURIN EL GRANDE

TEATRO ANTONIO GALA
ALHAURÍN EL GRANDE
31/05/2024

GALA
ACCIÓN SOCIAL
20 ANIVERSARIO

AUTOS PARQUE FERIA
SEMINUEVOS

952 490 107 www.autosparqueferia.es

CALIDAD, VARIEDAD Y SERVICIO AL MEJOR PRECIO
NUEVA EXPOSICIÓN ESPECIAL SUV

GRANDES DESCUENTOS EN FINANCIACIÓN

2 AÑOS DE GARANTÍA EN VEHÍCULOS DE HASTA 36 MESES DE ANTIGÜEDAD

MÁS DE 100 VEHÍCULOS EN EXPOSICIÓN

ESPECIALISTAS EN VEHÍCULOS SEMINUEVOS Y KM 0

HEMOS AMPLIADO NUESTRAS INSTALACIONES, VISÍTALAS EN C/ PLAZA CHICA, S/N ALHAURÍN EL GRANDE